（康德四年十一月十一日　郵政管理局認可）

濱江日報

康德四年十一月一日發行

發行人　楊臺宣
編輯人　趙秋鴻
印刷人　王瑞慶
發行所　哈爾濱道裏經緯街
印刷所　濱江日報社
電話　總務局二七七九　編輯局三一七〇　營業局二七七九
朝刊　零售每份八分　一月一圓四角　外埠加郵費兩角
晚刊　每份三分　每月五角　外埠加郵費一角
◀第三一四號▶
＝本報今日出兩大張＝

社說

勵行鴉片斷禁中　對於吸份爲禁烟當局進一解

基於鴉片斷禁政策之遂行，舉國一致，官民一體。努力於鴉片毒物之戒除，防止，及其栽植，販運等，不法情事之發生。自去歲冬季，迄於今秋，淹忽一載之久。緣於各地警憲官民，農商士庶，精誠團結，併力防遏之結果。全滿各省縣市，關於斯項毒物之斷禁，確已有顯著成績，呈現於吾人眼簾。認爲鴉片一物，甚於蠍蛇流涎之毒害。根絕於滿洲全土，決可指日而待，冠期實現，不煩吾人疑慮，此歎百萬黑海沉淪之同胞，泛慈航，而登彼岸，拔陷阱而慶康莊，自爲一般意計所及，而若合符節者。則今後福祉之增進，國運之郅隆，自必伴隨，黑山白水，聳秀無極之崔巍體勢。而與日俱增，浩無涯涘矣。寧非足使吾人，手舞足蹈，忭歡靡已之一快意事耶？

雖然，國家，善政之推行，雖由於賢明官長之擘劃。有時亦期待於愛國人民之贊襄。蓋國土廣袤，政務紛紜。經緯萬端，頭緒至夥。決非一二聰明有爲人物，即可全部舉辦，且勝任快愉，毫無愧怍者。良以：『羣策羣力，體制斯宏，一德一心，精誠乃結』。爲古人經驗有得之語，而不容忽視者。此所以有：『智者千慮，必有一失。狂夫之語，聖人擇焉。』之明訓，一般多奉爲箴銘，而置諸座右也。然則，集思廣益，擇善而從。作廟謨採擇之資料。取野人芹獻之眞誠。仁明官長，應有之胸襟，聽敵國民，應盡之天職也，敢不勉旃。

嘗謂，促進鴉片斷禁政策之遂行。第一在嚴法令。第二在洞民情。蓋法令不嚴，奸民得規避之方，明爲斷禁，實仍食用。陽奉陰違，害仍相埒。但徒恃嚴刑峻法，繩諸其後。而不能洞達民情，知其險惡，則名爲防止，實適助成。禁者自禁，吸者自吸。不徒期諸十年以後，難於實現國策，完成大計。甚或造成奸民，貪財牟利之機會。上下其手，表裏爲奸。斷送入民生命，蕩盡入民財產，爲害酷烈。比之准予吸食，尤爲過之，其計不亦左耶？今自斷禁國策實施以後，嚴法令一則，當屬斟酌，無大損害。惟於洞民情一節，或當有考察失當，處理非宜，致於鴉片售賣上，發生弊竇。使一般吸戶，蒙受莫大之損害。爲害之烈，非徒與未禁以前相等。甚或過之，倘不明訂規章，予以徹底之防止。則繼長增高，孟晉未已。牟利者，愈演愈烈，其剝削烟民之手段，亦愈以嚴酷。倘不即予改正。則於此禁烟情勢之下，一般癮者，將不待十年斷禁政策之遂行。及己身煙癮戒除。早已因購買吸份關係，蕩盡財產，流爲乞丐，而餓莩於道路矣。是不死於吸鴉片，而死於禁鴉片也。不死於吸食私烟，而死於購買官烟也。爲民造福，適得其反。詎可不加之意耶。（未完）

史迭登黨義勇隊與捷克軍隊衝突
捷克裝甲列車被破壞

【爲期鞏固[illegible]】（[illegible]秀二十六日發國通電：二十六日史迭登德國義勇兵團，由阿次秀，通捷大道，向前猛進，與捷克軍一千，距一公里對峙中，當時，值進擊之捷克汽車前來，史迭登義勇軍，遂對之用機關槍亂射，結果，捷克裝甲車被[illegible]，捷兵一名亦負傷。

上圖爲出席協和會全聯會之張會長等，下全聯會開會情形

對協和會全國聯合協議會　皇帝陛下御賜之諭旨

新京二十六日國通電：皇帝陛下，御賜協和會全聯會之聖諭如次：

諭旨

方今國際情勢，益趨重大，內外之國政，亟待振作，所期者，舉國上下，强忍奮勵，協和奉公，以濟時局之艱難，而圖國運之進展，用酬盟邦之情誼，而維東亞之和平，爾協和會全國聯合協議會代表，其善盡厥責，以懋宣德達情之實，相共策勉，是乃朕所厚望者也。

康德五年九月二十六日

協和會全聯會出席代表百三十一名　在建國廟舉行獻樹獻石式

新京二十六日國通電：全國聯合協議會，出席之全國代表，一百三十名，於第一日會議終了後之午後四時，分乘大型汽車，赴南嶺建國廟，執行獻樹獻石式，於國歌合唱，宮廷遙拜後，首由錦州省代表朱涉丹氏，致獻樹之詞，對此星野總務長官，朗讀簡單謝辭，繼由笠原營繕需品局長，說明建國廟建設之概要，三唱萬歲，式終，旋皆參集於植樹場，與全聯代表百三十一名合流，國民中央奉仕訓練處生百七十二名，合計二百二名，各持鐵鍬，舉行植樹，並獻上各省特產之石塊，至午後五時許，式典方告終了。

政府人事異動　岐部氏任牡丹江省次長　安東省次長任命堀內氏

新京二十七日國通電：政府於受理連熱河，山口，牡丹江，兩省次長辭表之同時，決定將中央，地方簡任級之人事，加以異動，二十七日之國務院會議附議，已正式決定發表如左：

再辭任之竹內奉天省次長，就任某特殊會社之要職，又早借濱江稅務監督署副署長，轉任滿赤理事，安東省次長，別宮秀夫，任奉天省次長（簡任一等）。

總務廳弘報處長，堀內一雄，任安東省次長（簡任二等）。

哈爾濱郵政管理局長岐部與平，任牡丹江省次長（簡任二等）。

鞍山市長三重野勝，任熱河省次長（簡任一等）。

四平街市長古館尙也，任鞍山市長（簡任一等）。

內務局監督處長王允卿，任總務廳監察官（簡任二等）。

奉天省次長竹內德亥，熱河省次長連修，牡丹江省次長山口重次，稅務監督署副署長（濱江）早借喜太郎，依願免官，（各通）。

△法院關係異動

哈爾濱地方檢察廳長檢察官陳桂臨，敘簡任二等，補齊齊哈爾高等檢察廳長。

最高法院審判官淸水鼎良，補最高法院庭長。

吉林高等法院次長審判官[illegible]，補[illegible]法院次長。

吉林高等檢察廳次長檢察官中野俊助，補新京高等檢察廳次長。

最高法院庭長審判官[illegible]士杰，補新京高等法院[illegible]。

錦州高等法院[illegible]審判官舒林石，補最高法院庭長。

吉林高等法院長審判官蕭露華，補錦州高等法院長。

哈爾濱高等檢察廳長檢察官王肇勛，補新京高等檢察廳長。

錦州高等檢察廳檢[illegible]陳國翰，補哈爾濱高等[illegible]察廳長。

吉林高等檢察廳長檢察官劉炳藻，補錦州高等檢察廳長。

韓團長等訪希特拉總統

柏林二十六日國通電：目下訪問柏林之滿洲國修好使節團，團長韓雲階，並副團長甘粕正彥，山準三郎等三氏，於二十六日午前，赴總統府，訪問希特拉總統，對于德國承認滿洲國之事，表明謝意，雙方互致親善之懇意矣云。

蒙古訪日視察團已抵東京

東京二十六日國通電：蒙古自治政府訪日視察團一行，於二十六日午後七時四十分，抵東京站，入帝都矣，車站上，有任京之蒙古留學生，組織之蒙古同鄉會員六十餘名，及善鄰協會員等多數，手執日章旗，與四色之聯盟旗出迎，於是一行入[illegible]之丸旅館。

美總統和平提[案]　已向各國通告

華盛頓二十六日國通電：[illegible]二十六日，將羅斯福大總統之親書向希特拉，[illegible]，不變而[illegible]，試觀[illegible]空機進[illegible]，向未如現代發達之[illegible]五年五月初，[illegible]捷克，法英四國以外通知，並由布塔比斯陶之美國公使館，向波蘭，匈牙利兩國政府通達，但未通達蘇聯政府。[illegible]言明如此：[illegible]羅斯福大總統之平和提[案]，除對德國，捷克，法[illegible]，匈牙利，亦皆[illegible]

越過大別山　日軍擴大戰果中

〇〇二十七日發國通電：突破大別山部隊，二十六日午前九時四十五分，將沙河南方，摩盤山附近之敵陣地之一角佔領，更猛攻殘餘之敵陣地，一方向辛店南方進出之部隊麻城方面，對增援之敵大部隊，亦擊潰之，將河南省東南端湖北端之線，越過，擴大戰果中。

滿意親善史上可紀念之一頁　我訪歐使節團在羅馬之行動

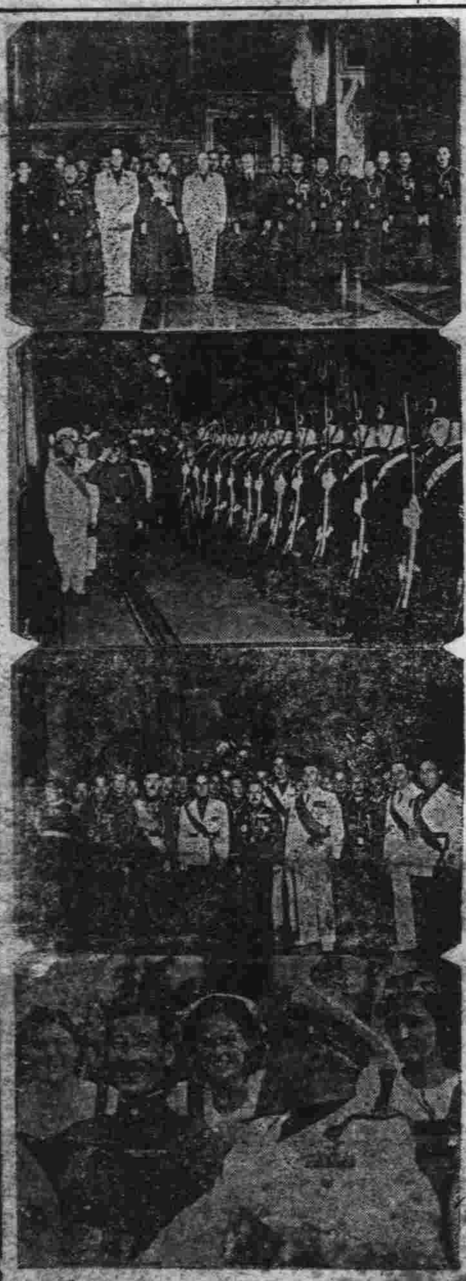

寫眞：自上而下。一，使節團在伯內綺亞宮訪問莫索里尼首相的紀念撮影，（由左向右），甘粕副團長，齊亞諾意外相，韓團長，莫索里尼首相，徐駐意公使，福本副團長，二，由齊亞諾外相先導，巡閱意憲兵隊的韓團長，三，在意陸海軍會館出席法西斯蒂黨書記長所主辦的晚餐會之使節團一行，四，被加波利美女圍繞着的韓團長。

[illegible]五年五月初，德國空軍蔡伯林（即蔡伯林伯爵發明之硬式飛船）轟炸倫敦之際，倫敦市民之恐慌，達於極點，因德軍空襲而恐懼之英國，一九一七年秋，將高射砲二百門，探照燈三百台，聽音器三十台，設置於倫敦市內，此外備置防空戰鬪機約三四百架，努力從事防空，德國空軍，亘一九一五年至一九一七年，以蔡伯林百八十六架，飛行機三百七十八架，會前往空襲，因此死傷者約有四千三百名，將全市之工業能力，使之激減少六分之一，因此英國於一九一八年四月，將在法國戰線之爆擊航空隊，改編爲獨立空軍，至休戰時止，亘五個月間，向德國空軍根據地，投下二百二十噸，向軍需工場地帶，投下三百三十噸之炸彈，予德國以甚大之損害，因此德國空軍七十三架，僅不過以一次之空襲而已，前後決行飛行十一次之大打擊，德國遂如斯，以高射砲合軍於大戰末期，大舉空襲德國國內之要地，大努力從事防空，但結果德國遂併用航空戰鬪隊，大戰之末期，設有高射砲二千五百門，積極努力於防空中。

歐洲風雲緊急聲中德國最精銳之袖珍巡洋艦上之大砲

歐洲之命運不出今週即可決定　意首相莫索里尼之演說

比羅那二十六日國通電：意首相莫索里尼，巡視該地之際，二十六日，於當地爲今次視察之最後演說，對捷克問題，諭話如次：『德國之覺書，決不像[illegible]特其武力時，不待鬪[illegible]，其勝敗明如觀火，是殺之行爲，故余以爲即諒解，現在各國外交家，爲救濟馬賽條約而躍起，然已被此條約所歪曲之歐洲，於今巳處於瀕死之狀態，而歐洲之運命，無論如何，不出今週，即可見諸決定，將來以正義與協調爲基礎之新的歐洲，即將見諸誕生。

英政府發出　空軍各部隊召集令

倫敦二十六日國通電：英國政府，二十六日爲空軍各部隊，發出召集令，召集令之內容如左：一，賜假休暇中之空軍部隊將兵全員，至急向原隊歸還。一，防空監視部隊，並日空襲警報隊亦爲召集。一，基於一九〇七年之[illegible]隊，[illegible]所屬將兵，亦召集爲之，但目下對爆擊部隊所屬將兵，尚未發出召集命令。

史迭登地方德人　續續避難中

陶里斯梯恩二十六日國通電：史迭登地方居住之德國，隨捷克情勢之惡化，續續越過國境，向德領內避難，避難者數，故二十五日夜，已達十九萬四千三百名之多數，另依由埃布之報道，同地德國鐵道從業員，約半數，乃與家族向德領內而來避難，故所殘餘之四百餘名，及德國領事等，因德捷間之鐵道連絡杜絕，在吉埃布停車場有停止之模樣。

[少年少女]航空使節團渡滿

東京二十七日發國通電：大日本飛行少年團之渡滿航空使節團，一行十一名，於團長東條海軍大佐，草野顧問，八田教官引導之下，由二十六日午後九時，自東京站，乘車出發，當時歡送者甚多，一行由精神百倍，就渡滿之壯途云。

對捷克問題　英法實行會談

倫敦二十六日國通電：英法會談，二十六日午前十時半，在首相官邸，再度會談。出席者英國側，張伯倫首相，哈里夫外相，法國側，達拉傑首相，包尼外相，此外由十六日早朝，由巴黎定路赴倫敦之法國總司令姆拉元帥亦出席，會談至午後零時十

協和會全聯會紀念攝影之際　木台底柱中折代表三名負傷

新京二十六日國通電：協和會全聯第一日，二十六日，於上午之議式終了後，各代表及出席者三百餘名，皆集於會場前，作紀念撮影，會場前立有木臺，高約丈餘，長五丈餘，分爲數階，當約百餘人立其上之際，轟然一聲，底柱中折，上者，皆自[illegible]三名，當[illegible]務室收容之傷，並未[illegible]，計負傷者，爲熱河省代表二名，一爲王之元（二十六），一爲金起銑（二十七），腰部負傷，濱江省代表一名，趙體東，[illegible]範世[illegible]（三十八），腿部負傷，但皆能行動，可云幸矣。

非常時局　詳爲講[illegible]　招開冬季[illegible]

英首相親書　由英政府顧問　交希特拉總統

柏林二十六日發國通電：攜張伯倫首相之親書，於二十六日午前，急速由倫敦出發，之英國政府顧問奧依魯孫氏，於午後三時三十五分，由空路到柏林，同五時，總統官邸，訪問希特拉總統，右親書，手交之後，爲種種懇談。

倫敦二十六日發國通電：張伯倫首相於二十六日向希特拉總統，送達之信書，乃係前向希特拉總[illegible]

匈牙利禁止　飛機通過國境

布塔比斯陶二十六日國通電：環繞捷克之風雲，愈愈險惡化，同時，匈牙利國內，漸次緊張，匈牙利政府，二十六日，對飛行機在匈牙利共和國首府，並其近鄉上空通過，嚴行禁止，此旨業已發表，尙開警報，而不停止之飛行機，即不容赦，而加以射擊，已發出嚴重警告。

福井部隊　向梅家灣猛攻

九江二十六日國通電：確保南康尖端高地金輪峰東南高地之布施部隊，急追敗敵，二十六日午後六時，將敵第三線陣地之稍[illegible]船山麓佔領，同時，津田部隊，亦向前躍進，[illegible]方高地，[illegible]

字痕

本報譯述　美國文豪郝桑名著　社會長篇小說　字痕　（十一）　禁止轉載

並非沒有畏敬的成分，因爲在通常一般人看來，總認爲是一種罪惡和恥辱。凌辱，海斯特蒲蕊妮的觀衆，尙未脫其愚蠢的醜態，他們都很殘忍的來看她的受死，這是她的判詞，而毫無詛咒其嚴酷者，而再也找不出另一個社會狀態，以嚴謊的題目來示衆像這種無情的了。甚至，俱有一種性癖，必得以那官長，參謀，法官，軍官和市長等的重壓的示威，在這些尊榮人們嚴肅的面前，把它弄成笑柄。他們坐着或者站在會議廳的看台上，往那刑台上觀望。當這些人物出來觀望時，不用費那官職的威嚴和敬長，就可推知那個判詞的處罰，擁有一種嚴肅有效的意義。於是那羣衆都寂靜憂慮起來了。那愁苦的罪犯在那千隻惡眼注視着她和凝望着她胸前的重壓之下，像一個最坦白的婦人，支持着她自己，那實是一件難於忍受的事體，然而因爲俱有一種熱情衝動的本性，她就鼓勵着她自己，來抑壓那些內心的跳動，和觀衆各種陰毒的陵辱；而觀衆那種莊嚴的心理狀態，更可怕，使她寧願望着那些幸災樂禍，譏嘲的面容，和她自己，那觀衆的目的物。一陣嬉笑之聲，由羣衆發出──各各男人，各各女人，各各喉嚨清脆的小孩子都獻與一部──報之以慘酷的一笑，但是在這嚴重刑罰，她應受罪之下，──海斯特蒲蕊妮

哈爾濱市公告　稅字第一四[illegible]號

爲公告事照得左列失照自登報之日起逾期三個月後仍無來署聲請異議時所有失照不論落於何人之手概作無效合亟公告一體週知此告

計開

領照人姓名	坐落	面積	四至	失照號碼	失照時日
范介卿	道外南十九道街南字第二五一號	一百方丈	東至連魁　南至張德　西至張式如　北至王卿	[illegible]	[illegible]
同右	道外仁義巷丁字第一五八號	十一方丈	東至鞠亭　南至王芝蘭　西至王一街　北至李金氏	[illegible]	[illegible]

哈爾濱市長馮廣民

介紹名醫

敬啓者友人惠君[illegible]　交易市場[illegible]

哈爾濱市公告　稅字第一四二四號

爲公告事照得左列失照自登報之日起逾期三個月後仍無來署聲請異議時所有失照不論落於何人之手概作無效合亟公告一體週知此告

計開

領照人姓名	坐落	面積	四至	失照號碼	失照時日
關軾麟	道外南新二十道街	一〇〇方丈	東至王姓　南至街　西至許姓　北至宋姓		大同元年七月

康德五年九月十七日　哈爾濱市長馮廣民

遺失船工牌聲明

啓者敝人由哈爾濱航業聯合局領得第三八三四號船工牌於八月九日在富錦碼頭裝接點拆損墜江丟失特此聲明作廢　上海水夫胡德恩啓

開船廣告

哈爾濱航業聯合局　電話四九五二

出帆期日	時刻	船名	航行地
二八	前十時	哈爾濱	富錦
二八	後二時	富江	佳木斯
二八	後三時	江安	大賚
二九	前十時	紀賢	扶餘
二九	後二時	泰安	富錦
三十	前十時	瀛濱	佳木斯
三十	後二時	亞洲	富錦
一日	前十時	綏成	佳木斯
一日	後二前	泰安	富錦
二日	前十時	慶瀾	富錦
二日	後一時	午城	黑河
二日	後一時	鴻麟	虎林
二日	後二時	天安	佳木斯
三日	前十時	海星	富錦
三日	後二時	德元	佳木斯
三日	後三時	江順	大賚
四日	前十時	濱安	扶餘
四日	後二時	富江	富錦

乘船券請向傅家甸發賣所（限一，二等）或國際觀光局（更關係旅行手續請向以上電話問訊可也）

古今名人軼事 【六九】

徐又錚得曇花

果應旋起旋落之兆

周養厂（肇祥）家曇花，自民廿二三以後，頗傳於京人口頰，日前，周家曇花，再告一現，欲睹曇花顏色，以聞訊稍晏，不獲如願者，大有其人，曇花不耐久放，一現而合，法華經乃有『佛告舍利佛，如是妙法，如優曇缽花，時一現耳』之語，後人譯典，遂作曇花一現語，流入口頭禪，中國曇花產地，閩以閩省為富，福州特產不少，佳者不多，徐又錚（樹錚）在閩，曾得多株，時人以為與徐氏不利，兆，其所舉為曇花一現也。

又錚當民九直皖之役，既敗，屢圖奮發，終格於勢而未能，迄癸亥，各地以直系首領曹錕，困於豎子弄權，不能振作，甚多不滿，復鑑於內部之離德離心，形勢渙散，舉欲推賢以代，又錚視之，意謂天假，稍縱即逝，遄赴閩，突起異軍，樹立『政府』藉資號召，四師師長陳樂山，[illegible]台鎮守使王桂林等，[illegible]後響應，欲助其成，然因嫉徐者衆，大厦[illegible]獲，獨木而支，徐氏[illegible]閩，有以曇花相餽者，又錚視為佳種不可多得，[illegible]愛好之，識者則謂事非佳兆，但花亦未發，徐素不信奇誕邪僻之說，對之亦不介意。及閩事告覆，建國軍政府無形消弭，又錚走海上，以曇花相隨，花高可四尺，青碧翠葉，動人觀感，春申土候，不宜培此，是以良種數株，大抵枯槁，僅餘兩顆，以贈張嘯林，張得之，移植於聖母院路范回春家，歷年餘至乙丑，又錚已遠涉重洋，於異邦所有考察，花忽奇豔，迥異於昔，張審花將發也，折柬邀陳樂山，王桂林，及曾任浙江省長之張載揚，滬上名流等，於范氏寓中，置酒賞花，未幾，白花徐徐開放，俄而又冉冉捲合，開合之間，只一小時而已，當其盛開之際，亦覺亭亭照人，枝蒂生葉上，著花於彈指之頃，與會之陳王諸氏，緬懷前塵，尤多感慨，非僅因昔日英武炫赫，而今衰歇而已，蓋又錚得花之初，個人固隸其帡幪，欲有振發，不料偃旅息鼓之時，亦適如曇花舒放，俄傾而捲耳。

印度人弄蛇術

木笛一響蛇即從籃爬出　表演起來頗能招引觀衆

不論在印度的鄉村或市鎮裡，你時常會聽到一種尖銳的木笛聲，嘟啦嘟啦的響着，有時還夾雜着咚咚的鼓聲，如果你若順着聲音尋去，那麼你就可以看到一種不常見而在印度卻極普通的玩藝弄蛇的了。

弄蛇人所捕來的蛇，大都是眼鏡蛇，這種蛇的頭特別寬大，兩隻眼睛圓圓的，活像人的臉面，樣子很是怕人，此外也有用別種花蛇，和兩三丈長的巨蟒的，這全在個人的馴練能力如何，蛇越奇怪，體格越大，越能招引觀衆，因之所斂的錢也就要比較多。

弄蛇的時候，弄蛇的人，先吹起木笛來，蛇便從籃子裡爬出來，把頭部豎起來，眼睛向四下裏看，頭部就擺來擺去，接着便把身體，向高處一伸一縮，這就叫蛇舞，弄蛇的玩藝兒，在印度雖然很多，但是並不因為他多，逐就沒有人看，每次表演全都圍得很厚一層觀衆。

弄蛇人多半都帶着一隻蒙哥獸，這種獸據說能[illegible]，弄蛇人無論在訓[illegible]的時候，或者表演的時候，蒙哥都在一旁監視着，好像一個助手那樣。

弄蛇人和流浪的吉卜西人差不多，從這地方遊蕩到那地方，沒有一定的居處，清晨便出現於市集上，日沒的時候，又踏夕陽走開了，他們一種生性特殊的人們，生活也最神秘，關於這種弄蛇人的來源，相傳有一段神話的，據說很久很久以前，這種弄蛇人的『納特』族中有一人，用魔法把所有的蛇都招集了來，強迫使牠聚在他前面跳舞，不料想在那時候，『維司奴』大神正變成一個千首的眼鏡蛇，給這人的催眠魔術一施，也隨衆蛇不知不覺前去跳舞，遂回來之後，不覺大恨，遂使弄蛇的這族人，永遠像飄蓬一樣，各處散蕩，永遠無家可歸，所以現在他們的情形就是那樣的，他們每逢有市集或者節日，遂肩背蛇箱，穿街越巷，人烟略多，遂就表演一陣。（未完）

寫眞··印度村鎮上的人吹笛弄蛇之情形

滿洲古跡傳說及其神話

偏臉城傳奇

入肆無人理醒悟全城亡

吉林省境內，（？）有一古城址曰『偏臉城』者，四處遠繞村落人家，一面近靠低山短水，至城垣之內，阡陌縱橫，冬日一片白雪，夏日全面青禾，望之奇觀，亦殊勝景，但每三四年間，恒於未雨大霧前，或夕光晚煙下，而現化其城，近民且不少見，爰據所得，誌列於下：

偏臉城約在千年前之金朝，為一人煙稠聚之市廛，其時因遼元爭雄，民族轉徙，該城罹兵之後，已一片焦土，再不見商賈交易景象，人民活動情形，幢々於中，只成農事播穀，春華秋實之作物場所。不期其舊時城池之風光，依然時顯於現代，雖有『神話』之附着，究不礙紀實之正義也。

某年之秋夜，一遠方旅者，行將至『偏臉城』，因腹飢思啖，乃急馳而入，故於城之情形，市街之狀況，多從『走馬觀花』中，無意掠過，唯覺人高馬大，衣着不同，彼既入肆，見商事寥落，酒家尤缺如，三詢之途人，均瞠然若聾，不作解答語，亦更不聞彼輩之談吐也。既而入一院場，則燈火煌煌，人影搖搖，將叩扉求羹粥，詎一推而門未具，側身而入，若似人家之後庭也。西側有草粱一隆，蕭匝一事，一農夫貫數馬，索長綆，策而以石滾豆莢，趨與之語，不應，擊其背，不仆，襲其馬，不驚，羅其豆不顧也。乃大舉收其豆粒，以衫襟兜曳以出，輾轉出城，將尋柴枝以火熟食之，及傾之地，悉為土塊，餓極而寐，翌旦視之，全城皆亡，僅土垣繞大地而已。

鬼話（車）（夫）（被）（欺）

前於民國九年，三月十日，蚌埠大火，延燒數千百家，自上午九時，至十二時，三句鐘之間，數千百萬財產，及男女數十人之生命，悉葬於烏煙赤燄之中，巨劫之來，要非偶然也，有客挾妓，寄宿於旅館間，晨夢正酣，遽遭焚斃，慘哉，大抵天災所應致，非人力可得預防也，事後二三日，晚班火車抵站，下車之客，紛如亂麻，有人力車兜攬乘客，忽見二女郎，自站台上聯翩而來，云來自南京，僱其車，謂將至某客棧，車夫曰，某棧昨被焚矣，去將何為，二女同應曰，我固知其焚，緣我尚有珍貴物，存儲彼棧，將乘火後，以便尋覓也，車夫聆言，遂不致詰，已而二女同登車，令速行，當有酬資，車夫應諾，即飛奔前去，未幾抵該棧門外，停車於焚餘敗堵之下，二女遂下車，相將行入牆內，車夫候於外，良久未出，遂高聲呼曰：守候久矣，何車費仍未給耶，呼訖內無應者，車夫大疑，轉入[illegible]堵後尋之，不意[illegible]一[illegible]，旋有行路者問[illegible]夫[illegible]，歷敘緣委，僉謂曰：[illegible]日前此旅館焚斃之妓女，緣其心有註念，故雖死尚不忘生前所事也。

再談北京　圓明園（續）

外間所有買賣　莫不應有盡有

『歲』字，又以次合成『太平萬歲』四字，舞能，則開始放烟火，聲如雷霆，光華燦爛，『起火』奔騰天空，如千萬條金魚，浮沉雲海之中，極為美觀云（完）

各地新聞

國軍討匪大捷　共匪先後潰滅

【三江】三江地區內之共產匪團，由於日滿軍警無寧日之果敢討伐行動，到處擊滅，或行特別工作，於王道旗下續續歸順，按本年初期比較，其數已大半減少。至小匪團之行動，已如風前之燭。據最近到達之捷報如下：

一，〇〇部隊之一部，於九月十三日在富錦縣二道崗東南方附近，與匪首平東所率之匪約八十名遭遇，交戰一時間匪徒潰走，本戰鬪，匪方損害，死四，逮捕五，小銃八，彈藥五〇〇，馬匹十，我方無損害。

二，九月十四日，〇〇部隊之一部〇隊，對富錦縣，興隆屯部落，蟠踞中之滿勝匪約六〇名，於夜間向之襲擊，匪受徹底的損害，逃竄潰走。本戰鬪匪之損害，死六，逮捕八，人票奪還十一，小銃十五，同彈藥多數，馬匹六，其他多數鹵獲，我方無損害。

三，〇〇部隊之〇隊，九月十四日於富錦縣柳大林子附近，共產匪部十一軍匪之根據地實行攻擊，激戰二時間餘，斃匪二〇，逮捕四，其他武器彈藥等多數鹵獲，其山寨，被徹底的覆滅。

四，〇〇部隊之一部，九月十五日，於富錦縣第六區土門圍附近，對匪首愍子好勝等所率之合流匪約百名，實行討伐，交戰二時間，斃匪十三，鹵獲小銃八，手銃六，其他彈藥馬匹等多數，匪受多大之損害，不支潰走。本戰鬪我方無損害云。

五，〇〇部隊於九月十五日在方正縣東方約四〇粁附近部落與藍師長率領約八十名之共匪交戰一時間，予匪一重大打擊，斃匪十五名，鹵獲小銃十五，手銃四，彈藥多數鹵獲，殲滅其山寨，予匪致命的打擊，向南方潰走。

省市兩長官[illegible]消息

【牡丹江】[illegible]省長[illegible]中央[illegible]面陳，於二十日乘飛機赴京，聞日內即可返牡。又本市市長草地氏，自榮任牡市以來，對於國都建設局處理科長之交接事務，尚未完竣，亦於前十四日去京，辦理交替事務，茲者業經完竣，已於二十一日回牡歸任云。

假牌稅務員　到處欺詐

李某被騙十餘元

【牡丹江】本市四甲一牌住戶，李樹成者，年三十歲，素以養馬車為業，飼有馬兩匹，騾兩頭，共計四頭，突於二十一日午後二時，來一身着青色洋服不詳姓氏之青年，伊入室後，聲稱係本市稅局稽查員，為調查馬稅來此，你們馬騾可有稅票嗎？該李樹成言馬稅票業經領得，祇騾稅票尚未領到，該青年以為有隙可乘，施其恐嚇手段，並言非帶至局內罰辦不可，該李某因事關國稅，未敢抗違，百般哀求，願補稅票，以求了事，該青年姑作體恤之言，許其另補，當時以書局所賣之入金傳票，以作稅票，開給兩張，計金十元零四角，該人詐欺到手，遂即逃去，李樹成以事頗有疑，執票至保辦事處請示，遂經保辦事處指明，始知被人欺騙，近聞市內屢々發生同樣詐欺事件，祈當局注意及之，為民除害云。

鐵道築成

龍潭山大豐滿間　十月一日起通車

【奉天電】鐵道總局二十七日發表：一，龍潭山，大豐滿間鐵道，預定於九月三十日竣工，由滿洲國政府委託滿鐵經營之，茲定於十月一日起開始運輸。二，綏化，慶城間鐵道，茲延長至鐵山包，由十月一日起，開始假營業云。

道德會舉行　二週年紀念

【呼蘭】縣道德分會，為萬國道德會，改為滿洲帝國道德會，迄今已屆二週年紀念之期，奉到總會函開，於九月二十一日在本會舉行紀念式，各機關法團學校等，均參加，同時由該會長致詞，此外法院長，胡城區保[illegible]，省立中學孫校長，張工會長，協和會劉常委員等，皆有本諸道德相當適宜之祝詞，是日雨後泥濘難行，到場者亦頗多，所有慶祝典禮非常隆重，一切禮序如左，全體肅立一，向國旗敬禮一，國歌合唱一，回鑾詔書捧讀一，會長開會詞一，副會長一，來賓祝詞一，三唱大日本帝國萬歲一，滿洲帝國萬歲一，滿洲國道德會萬歲一，致閉會詞，副會長一，攝影。

滿人教員招聘

今擬聘請素有經驗之數學理化教員一人，詳情面談待遇從優，有志者至急到以下地址面談（履歷書，二份其他寫眞二枚）

道外北十五道街北新街三十一，六　何性存　處

大同電影院

今天兩大巨片合演　票價五分

（一）機關武俠名片　關東大俠　十一集

（二）全部有聲巨片　夢遊怪世界

下期准演　關東大俠（十二集）　聲片　野獸門霸

平安電影院　電話第五一二一番

今天公演　十三集　紅蓮寺　樓下一角

……秋節選演戰事新聞片……

世界為敵　全部有聲戰事激烈最新巨片

◀哈埠首次公映▶

亞洲大戲院

（今天開演）　新華公司有聲對白最新巨片

瀟湘夜雨　王次龍導演

嚴月閒　貂斑華　高占非　陳娟娟　王乃東（主演）

永發盛啓事

敬啓者敝號櫃員李新雲字日三另有高就今已辭退本號職務嗣後關於該君在外一切經手事件歸其個人負責概與敝號無涉特此聲明

德隆皮店合名會社解散聲明

逕啓者敝會社經全體社員之同意於八月一日宣告停業至八月末關於欠內欠外各項情事完全結束清楚所有全體職員即日解散除在法院登記外特此登報聲明

哈爾濱道外太古五道街十九號　德隆皮店合名會社啓

首善醫院

新設無線電治療科　治療內外各科諸症　歡迎參觀！詢問

地址　總院：南崗山街　電話七六〇五　分院：道外景陽街　電話二九八六

永安號飯館

歷蒙各界羨慕稱美之本號的　涮羊肉　什錦火鍋　現已齊備

既小酌便吃喜壽宴會菜蔬豐富價目低廉敝號希光顧諸君曷興乎來本號不勝歡迎之至矣

永安號飯館　道裡新城大街一四一號　電話五六七三番

華樂舞台　道外十六道街

早：賈潤仙　李蘭亭　美艷君　李盛斌

晚：張桓懋　徐艷秋　美艷君　賈潤仙　楊維娜　李盛斌　李香勻

演：轅門斬子　三岔口　鴻鸞禧　戰宛城

演：艷陽樓　雙珠鳳　大登殿　英節烈　東吳女丈夫

新舞臺　道外北四道街

早：金幼芳　李崑巒　白璽霜　雲笑天　金鋼鐵　筱水香

晚：金幼芳　李崑麟　白璽霜　筱黛玉　筱香水　金鋼鐵　雲笑天

演：[illegible]　越虎城　[illegible]　珊瑚淚

演：高成借嫂　吳漢殺妻　臨江驛　大拾金

[illegible]大戲院　哈爾濱道外[illegible]　電話二[illegible]

給觀衆帶來一個好消息　秋節特選　古塔奇案　明星公司出品　偵探有聲巨片

兩大貢獻又是一角

新時代公司出品有聲笑片　王先生到農村去

藝華出品歌唱巨片　飛花　賣笑人前……

有聲大戲院　哈爾濱道外十六道街　電話二一八九一番

聯華公司超等名偵探驚人對白　新婚血案　鄭孟霞　王引主演　殺氣冲天　血腥滿地

加演　警官挺身隊　冒險激鬥驚人偉大巨片

霹靂一聲震動全哈觀來幸爾

（秋節特選）　蜜月快車　（李香蘭主演）

滿映協會第六次特等出品有聲爆笑片

下期放映　女兒經

今天最後一天開演　電話第七〇五四番

加演東大新徐州攻略戰每日開演！

（一點一開場）　票價二角

小姨　夏佩珍　吳茵　羅軍　英茵（主演）

快活林影片公司出品全部對白歌唱有聲片

明天換演　明星公司出品全體明星聯合主演　大家庭（完全）（新版）

本院獨家堂堂公演　仲秋節特選開演！

（林華影業公司出品全部對白有聲巨片）　小博士　十月六日起演

馬迭爾影院　今天八點半開　話劇　敖連特兩部日本巨片！

秋節選演　◎◎◎◎◎　蜜月快車

寫幾對新婚夫婦車中發生的趣事滑稽香艷愛情影片由女星李香蘭主演

超等新片十月五日公演

大光明有聲電影院　由午後一點起演

道裏中國九道街電話六五九二號

今日　開

藝華公司對白有聲歌舞音樂鉅片

新版　人間仙子

主演：袁美雲　馬陋芬

如水美女　似波粉腿　悅耳歌音　奪目艷舞

加演：東日大　日戰事　新聞片

製粉聯會正式成立

麵粉統制法規決定

法規定由十月一日起實行

今後小麥及麵粉配給圓滑無不足之虞

關於懸案之製粉統制對策，昔經物價委員會，對於設立全滿製粉業者自主的統制機關之製粉聯合會，經積極之準備，已於昨二十七日午前十時，假商工公會會議室，由在哈各製粉家代表者，中央經濟部，產業部，各關係者，省當局及市商工科等五十餘名出席參加下，舉行滿洲製粉聯合大會結成式。同時規定小麥及小麥粉公定價格，十月及十一月之小麥，規定爲一百二十二（早老尼克），標準價格爲九元五角，哈爾濱及佳木斯取同一之標準。此製粉聯合會產生之主要宗旨，在使小麥及小麥粉運配圓滑，不再有小麥不足，面粉缺乏情形。但此聯合會，爲社團法人，本部設於新京，支部設於哈爾濱（北滿），牡丹江（東滿），奉天（南滿），齊齊哈爾（西滿），四大都市，聯合會基金出資之比率。大體以小麥產生一袋，單價在五元之譜，爲作工廠之生產能力查定。爲期慎重，於政府部內急設，由政府業者代表，所組織之（能力查定委員會），實公平分派，最値注目之聯合會，統制規定，大要要領如次：

買收小麥原料

一，會員之小麥買收數量，限於政府所決定之小麥麵粉生產數量範圍內，且按政府公定之價格，自由買收。

二，會員於鐵道及河川之沿線市場買收小麥時，於小麥公定價格外，加以至工場之運價，其金額若超過工場所在地之小麥公定價格時，由聯合會補償超過金額。但較工場所在地之公定價格高價買收時，不在此例。

三，聯合會應於必要時，關於小麥之品質，如有差異，則補必要之補塡金額。

四，聯合會，爲應必要，若行小麥之輸出入時，惟國內外價格，遇有差異，並行製粉存貨漲價，及小麥粉之規格制限

小麥粉之生產

一，將全滿之製粉地區，分爲七個集團，以測定各地之小麥登市數量，及小麥粉需要數量，而行全般之生產分派。基此，而對業者，即命特定工場，禁止操業。甲，大黑河地區，乙海拉爾地區，丙，錦州地區，丁，哈爾濱地區，（松花江，圖佳線，及濱綏線沿線地區）。戊，濱北線沿線地區（除哈爾濱）。已，平齊線，齊北線及濱洲線沿線地區（除哈爾濱，海拉爾，四平街附近）。庚，京濱線及連京線沿線地區（吉林附近在內）。

二，對於被命停製之工場，關於以能將工場所在製粉地區小麥粉，地區小麥粉生產，分配總數量，以地區內全製粉能力，得以平均操業日數，並能將休轉工場生產能力，乘得之小麥粉數量，一定之利潤比率，由聯合會交與停製轉代償金，但本年不由聯合會交與，乃講其他之便法。

小麥粉之販賣

一，聯合會將會員之生產小麥粉，以聯合會之決定價格收買，以政府公定之批發價格出售，禁止會員賣與聯合會以外。

二，聯合會受面粉之訂購時，以小麥收買價格，與配給發送運費之合計額，由最低之會員工場，優先的發貨。

三，各工場之小麥粉，在庫數量，超過三十日間之生產數量時，對超過數量，按一定之比率補償。

四，對於會員在庫面粉之損傷，聯合會認爲必要時，按其損傷程度補償之。

五，聯合會認爲必要時，而行小麥粉之輸出入，對國內外價格，如有差異，加以所需之補償。

中央產業部岸次長來哈

爲出席于哈爾濱之製粉聯合會創立總會之岸產業部次長，乘二十六日午後十時半亞細亞來哈，寓于大和旅館云。

麩及麵袋辦法

一，會員之生產數，由業者自由販賣，若會員有要求買收時，於聯合會買收之。

二，關於聯合會之麩輸出國內，對國外價格如有差異時，決補所需之金額。

三，聯合會而行會員所需面袋之配給，惟轉賣所配給之面袋，並所製造面袋之自家使用，一概禁止。

以上之統制規定，將由十月一日施行。但本年度之生產分派，至明年八月十五日，於本規定施行之前，關於會員所生產之小麥粉輸入約定之小麥粉面袋，決不通用，由斯對小麥及小麥粉將來之運用，絕能圓滑云。

健全生活運動

下月十日全國一致擴大舉行

禁止不良惡習實踐富家强國

爲期建國理想之[illegible]，以非常時局對處之方策，而謀健全國家社會建設基礎之鞏固，促一般民衆之自覺，以生活之改善，邁向國民福利，增進民衆協和，具現國力，充實統制國民之富家强國健全生活運動週間，由協和會，中央本部指導各省縣旗市協和會，及各分會，一致實踐，已定於本年十月八日起始，迄同月十四日間。更以十月十日，全國劃一的健全生活運動週間，將呈擴大之舉行矣。以此綱領，由省市本部籌畫下，將有下述諸大目標之實行。關於精神作興實踐事項，有促進國家觀念之涵養，而在都市鄉村中之國旗揭揚，關於力充軍警之後援者，則有傷病兵之慰問，以及戰歿者之崇敬，與同遺族及出征家族等之援助保護，善行表彰，勞力奉仕等。關於國民生活向上，則有保健之勵行，打破惡習，廢止不正娛樂，禁烟禁酒，禁止賭博等之勵行。以上計畫，已由本市協和會市本部籌劃中。準備於週間內，各分會員，一致率導下，盛大舉行云。

第二次防衛訓練

昨第一日成績良好

省防衛分隊已編成完備

濱江省防衛本部，爲期準備平戰兩時之警護機能，而增進一般國民之防衛思想。遂於協和義勇奉公隊結成之後，定於本月二十七日至十月六日，且十日間，實行全省第二次防衛訓練。昨（二十七日）本市以及各縣奉令同時舉行其訓練情形，則爲對各官廳，會社，學校，銀行，工場等，作召集之講演訓練，並一般家庭防衛羣，開備講習會，講演關於一般家庭對防衛之準備，及其實施要領。於午前十時，在哈爾濱市公署，招集各區長，實行講演關於防衛事務。以資灌輸防衛知識，叙述第一次防衛訓練，及其經過情形。第二次防衛訓練實行事項，及訓練方法，和廣告傳單撒布之宣傳方法。燈火管制，空襲警戒管制等。基種管制，利用何種警示方法，更對於集團防衛及家庭防衛羣兩項，其集團防衛，爲各機關，各團體。其家庭防衛羣，則選擇責任者，預備地下室，食物具，蠟燭，水桶，沙子，及其燒夷彈，毒瓦斯，防毒衣，防毒面法，並家長須對全家的人講演防空知識，以免臨時措手不及。然防衛訓練，乃爲有備無患，假設有敵機襲來，亦得以特別鎮靜。故在敵機來襲之時，須注意燈火，以免一燈漏光，萬戶遭殃之危險。以上大意，除對區長講述外，並於午後各區長，召集各區民，開催講習會。其講習情形，亦如上述，並學校，官廳等，亦均作此項，以期市民徹底，而收其優良成果。當日夜間，爲口頭警報傳達訓練，及燈火管制之警示，當日爲一部燈火管制，即廣告看板裝飾類燈，全部消燈，因爲已有第一次之訓練，並加特別宣傳，及講演，並長期一部燈火管制之關係，一般人民，已有充分之了解，故此成績極爲良好。明日之警戒警報傳達訓練，則一齊總動員，實行訓練，比較頗爲嚴重。至於各官廳會社，現在對於防衛事務均有特別之整備。同時均組織各衛班，屆時即均動員實行訓練。因此此次防衛訓練，必能收到良好成績云。

濱江省長官房防衛分隊，爲應現在之第二次防衛訓練，乃對於分隊編成業已完整。即省長以下，官房分隊（一二五名），土木廳分隊，民生廳分隊，警務廳分隊，分隊本部，庶務系十九名，庶務四名，燈火管制係十九名，避難係十七名，傳達六名，經理五名，警報召集四名，防火班十五名，防毒班十名，救護班十五名，警護班十五名，工作班十名，遊動班十五名，對以上組織，己確立規則如左：一，本隊受省長監督之下，依本署警護計劃，實行本署之防衛。二，本隊稱濱江省官房防衛分隊。三，本隊對於設置事務室於官房庶務科內。四，本隊以分隊長，並隊員若干名組織之。五，本隊役員並隊員，由本署職員中，由省長任免之。六，役員並隊員任期爲一年。七，分隊長承省長之監督指揮隊員並掌理事務，副分隊長補佐分隊長，處理一切事務。各分隊長有事故時，由副分隊長代理之。八，本隊分隊本部，分防衛實施班。九，分隊部，置左列各隊（一）庶務係，警報及召集、配給，經理，其他事項。（二）避難係，避難者誘導並避難者管理。（三）燈火管制係，燈火管制品之保管，及實施管理。（四）防火班，發火防止，並消火事項。（五）防毒班防毒事項。（六）救護班，救護關係事項，自昨日起，即行開始實施，然則各機關，均有此項組織，以期防衛之完成云。

車站前方力求美觀

對各小商販另謀適當營業地　現南崗署與哈鐵間正商洽中

爲求哈爾濱站內外美觀，由哈鐵及南崗署，共同設法開始交涉取締，並對站前廣場，努力改造。最近於電車停止場附近，曾有多數小販雲集該處，聲音噪雜，使參觀團及旅客等，受極大不良印像。故昔時於郵局附近，所有小販，南崗署曾一度開始取締。最近哈鐵及南崗署，將開始討議相當辦法，另爲小販等覓一相當營業地點，使車站前，不致有噪雜及不潔之現象。同時使小販商，亦不致有失業之苦

哈爾濱四十年迴顧史 24 （禁止轉載）

‖鄉區區劃‖

△莫斯科兵營：東北隔鐵道河，鄰新安埠，西北斜接新正陽河，南踰坎有街，皆以兵名，疑舊爲所屬也。西北東南向長約一里，闊半里，作長方形，而東南部微成斜角。

初設濱江廳時，道外傅家甸一帶，純隸廳治。民國六年。改組警察廳，直隸於吉林警務處。由是警察行政，由省操之。是縣之於本埠也，學校，財賦，由縣主之。是縣權限在若分若合之間，其純爲鄉區者，厥爲鄉區。初爲雙城轄境，縣公安局管轄，清宣統元年，劃歸濱江，即今之鄉一二三區也。茲分誌如左。

△鄉一區：本區在距縣南十八里之田家燒鍋鎮，東西長三里，東之南北寬三里，西之南北寬一里有半，面積約六方里，成瓜形。東界阿城，南西北三面隣特區，四區界全區境，除本鎮外，惟西北部姜家店一村。

△鄉二區：本區在全境西南部，北界松花江，西與南，均界雙城，東界哈長路，與鄉三區分界，南北長四十五里，東西寬二十五里，面積一千一百二十五方里，成長三角形，本區地勢大部分爲崗，沿江一帶，稍形低窪，故曾種稻。崗多凸凹不平，田地多在凸處，村屯則多在凹處。

△鄉三區：本區在縣境南部，北界哈綏路，東界阿城，南界雙城，西界哈長路，南北闊三十里，東西長三十五里，面積一千零五十方里，成三角形，本鄉地勢與鄉二區同。

‖哈市面積‖

近據測量家言，哈爾濱全埠，南由香坊，北測，經秦家崗升弧，降至江橋，計十八里微弱，東由圈河，西測，至正陽河，沿江，曲線十五里，以略似兩等邊三角形，測之爲一百三十五平方里，此統道裏外言之也。若縣區之於特區，各佔若干方里，猶可得而詳焉。

‖特區面積‖

特區面積，廣袤無垠，由廣義言之，凡屬於東鐵路線者，皆是也。以狹義論，則專指哈埠，其與縣區相對者有二。
（一）道裏面積：三百四十六萬七千三百四十四平方公尺。
（二）南崗面積：四百三十五萬八千零九十平方公尺。
二者合計，共爲七百八十二萬五千四百三十四平方公尺，約合七平方公里有奇。

‖特區形勢‖

秦家崗，居全埠之中央，下闞萬家，齊收眼底，有高屋建瓴之勢，北經下坎，以至江沿漸低，踰馬家溝，以達香坊，均依次，其論妙矣。茲考新江堤，去老江堤里許，老江堤確爲三十年前之江岸，其北江沿街市即爲當日之江流。近年松花江，又大有北移之勢，水小時，堤下行人往來，履道坦坦，無復驚濤駭浪之懼，若復數年，或百千年，亦成如今日之市場，亦未可知。昔云，滄海桑田，其理因有可信者，由是推之，秦家崗在古代，當爲江岸，崗下爲江坎，道裏外各區域，爲江底，今日之歌樓舞舘。

縣有林及農村林　造成計畫

由協和會中央本部頒下　各縣部指導明年度開始

爲確立全國大造林計畫，與振興人民生計，滿洲帝國協和會特順應政府產業五個年開發計劃，樹立農村備林，農村牧野，及縣有林之計畫設定。關於農村備林，農村牧野，以各農戶平均擔負五公畝以內，縣有林平均每縣計五千公畝，以資養成各農民造林之學識及興趣。此計劃，目下已由中央本部，頒發各省市縣旗協和會本部。將於明年度起始，由協和會率先指導作起，以綠化全國云。

郵政事業逐漸發展

哈郵管局下將達二百局

哈爾濱郵政管理局，爲求各地住民通信便利起見，對於管轄之濱江，三江，牡丹江，三省郵政事業，努力使其發展。對於已往無郵局設備者，目下已大部設立。綜計現下哈爾濱郵政管理局管內之郵局，共一百六十一局，本年度新設四十二局，郵政取扱所十七所云。

關於保証債務問題

前日市諮議會席間　柳田科長說明內容

哈爾濱市當局，對於中央批發市場之批發人，並中央批發市場株式會社，擬自本年十月一日，至來年十二月三十一日（爲償還期），借用保証資金國幣十七萬元，作魚類部批發場增設之需。對此，於昨（二十六日）由市署柳田主計科長，假諮議會席上，會詳細說明，此項計畫，大綱內容如左：哈爾濱市中央批發市場，指定區域內，淡水魚批發業者之收容統制，擬以中央批發市場法之立場，爲亟須解決之案件。然以種種情事，不得已遷延至今。惟查値此非常時局，資源之貯藏配給，價格之維持等，爲當務之急，此事之實現，殊屬刻不容緩，乃因預算等關係，未能急設，故上年度，會計畫設置分場。又：本場魚類部賣場，因場外交易問題，前已解決，經辦額數，繼漲增高，以現在之賣場，將來一屆，今冬上市最盛之期，殊不足以資遂行業務，亦期於明年度，實行擴張。然批發市場株式會社，[illegible]加[illegible]，故先着批發市場株式會社，辦理，將來由本市收買，而於其所需資金之借入，有保証之必要。以上保証資金之貸借，已經全體議員通過，將由滿洲興業銀，或其他適當處所借入，此項資金貸借之用途，計以下三項：甲，限於本場魚類部批發場增設上，所需之資金。乙，限於淡水魚，既設批發業者，收容上所需之資金。丙，限於關於淡水魚批發場，新設上，所需之資金。關於以上淡水魚批發場之建設，目下市當局中央批發市場，已開始與關係各方進行折衝中。

各縣青訓生奉仕已畢

定今日歸來

今回第七期建國廟，並宮廷府御營造，動勞奉仕，各縣青訓代表團，濱江省管內，所派遣之代表六十七名，現已任務完了，預於本日（二十八日）午後四時三分，由京歸哈。協和會濱江省本部，爲慰勞奉仕團代表，茲以左列日時，開催懇談會，在哈行動完了後，即各歸本縣。該日（二十八日）午後三時一分，哈爾濱驛着，當日午後四時哈爾濱神社參拜，然後即赴省本部，受省本部長之訓示，本日晚，宿於體育館內。第二日（二十九日）午前九時，在第四軍管區院內，聽受地區司令官訓示。午前即赴市內見學，午間在本市青年訓練所內，舉行午餐。當日午後二時，在商工會議所（地段街）大講堂內，開催慰勞懇談大會，同時並有電影之放映，藉以慰勞矣。

市內修補道路工事

因洋灰及砂石材料不足　決延期至明年方能完成

哈爾濱市土木科，自今春以來，因哈市道路，急待修理者，爲數甚多，決定以一百五十萬元之預算，修補全市道路。結果因洋灰及砂石等材料，供給困難，所有工事難於依預定期間完成。綜計目下修理完畢者，道外六道街等改築路九道。道裏，新陽區，地段街等，改築路五道。南崗，香坊，馬家溝等改築路十二道。由沈永五關起，顧鄉屯止，第二次道路計畫建設十二道。共計三十八道。其未完成者，全市尚餘三十三道今歲因材料仍感不足，故未完之工事將延期至明年云。

秋季第三日　賽馬情形

哈爾濱國立賽馬場，二十六日，舉行秋季第三次第三日賽馬，當日出馬共爲一百一十三頭，競賽十三回，內障礙三回，跳跑六回，駕車四回。勝馬票搖彩票賣出總額爲十萬零三千四百九十元，發出獎金總額八萬二千元，以上勝馬票最大賞金八十七元八角，搖彩票最大獎金二百七十三元二角，勝馬賞金四千零六十元，入場人數一千七百九十九名云。

第二回區長會議

今日在市署開催

討論奉公隊及防護羣事項

哈爾濱市自區制實施以來，由柏田區政股長監督下，對於大哈爾濱市政之進展，積極向前邁進中。前爲謀本市區制實施之圓滑，並知南滿各都市區制施行之狀況，柏田股長，會於日前一度出張南滿各地視察。已於昨日歸哈，定於今（二十八日）午前十時，假市署四階會議室內，召開第二回全市區長會議，首由柏田股長報告視察經過情形，然後即討論關於協和義勇奉公隊，及家庭防衛羣關係事項。對此，市當局昨已通知各區長，屆時出席矣。同時並通知各處科，速作提案，以便研討云。

朝赴工廠工作　誤乘火車

跳下時負重傷

哈爾濱機關車工場工人范世魁（十八），范世[illegible]（二十），兄弟二人，於昨由哈爾濱站乘車赴三棵樹工場工作。當時誤乘早十時四十分發滿洲里行之七零一次列車，及車至松花江鐵橋附近，急忙由車上跳下。兄弟二人，范世魁額部負有重傷，由車掌瞥見，急忙使用制動機，將車停止。然後將該弟兄二人，送往廟台子分所，以備送往江南醫治云。

哈鉄節約燃料

召開暖房燃料講習會　使明瞭意旨應付時局

哈爾濱鐵道局，爲順應國策，開始物質節約。對於冬季消耗量最大之煤炭。哈鐵曾於二十六日，招開暖房燃料講習會，對於燃料節約之旨，詳爲講演，以期屬下徹底明瞭，共同應付此非常時局云。

◇放送節目◇

九月二十八日（星期三）

六，三〇 國歌建國體操唱片
七，〇〇 初等日本語講座
七，二五 唱片 學者當以光陰爲寶
七，五〇（大連）清晨音樂
八，二〇 氣象通報
八，二五 建國體操
一〇，四五（連—京）經濟市況
一〇，五〇 學校講座 晚霞之話
一一，五〇 舊劇，打金枝
一一，五九 時報
一〇，〇一 舊劇 唱片
一〇，〇〇 新聞
一，一五（哈爾濱）經濟市況
一，二〇（連—京）經濟市況
一，三〇 清唱 一，連營寨 二，罵殿
四，四〇 新聞
四，五五（哈爾濱—新京）經濟市況
五，〇〇 經濟市況，大連，氣象通報
五，一〇 歌舞曲
五，二〇 英語新聞
五，三〇 兒童時間「福澤諭吉」
五，五〇 兒童新聞
五，五五 中等日本語講座（同第一放送）
六，二〇 日本語兒童新聞（東京）
六，二五（哈爾濱）俄國語時間
六，三五（奉天）奉天的時間
六，四七 哈爾濱的時間
七，〇〇 新聞 政府公報
七，〇〇 經濟市況 告知事項
七，三〇 大連 講演
七，五〇 哈爾濱 口琴
八，一〇 哈爾濱 單絃大鼓 水淹金山寺
八，四〇 哈爾濱 相聲 羊上樹
九，一〇 國民時間
九，二五 新聞
九，三九 時報
九，四一 經濟市況 氣象通報
一〇，〇〇 明日節目預告 新聞再放送
一〇，一〇 奉天 京韻大鼓 華容道
一〇，四〇 奉天 放送小說

天氣預報 △九月二十八日 日出：六時廿八分 日入：六點廿三分 天氣：晴時陰

中秋月餅
公和利食品部

皮酥餡好，各樣製成，有——

什錦 白糖 山楂 棗泥 澄沙 玫瑰 蜜香蕉 元肉
葡干 瓜條 青梅 干菜 椒鹽 自來紅 西洋 香蕉
白蔴 黑蔴 羅漢 膈沙 自來白 豆蓉 鴛鴦 西沙
廣東 四脯 五仁 甘露酥 火腿 百菓 重陽
鷄油貢餅 水晶 三鮮 蓮子 等等

道裏新城大街 電話 四三一八九 四七一八〇番

本報營業局啓事

逕啓者本報新聞版內載（哈爾濱四十年迴顧史）自刊佈以來頗蒙各界歡迎本報因便利閱者起見嗣後有關四十年迴顧史定閱本報者「即全年或半年」加送自發刊日起之報紙不缺號倘有定閱時請用（二七七九）電話通知可也此佈

遺失識別章聲明作廢

啓者本會副理事長趙汪希賢第三一九二號識別章文書股長孫福成三一九九號識別章並交際股長王立武三一九四號識別章共三枚均因不慎遺失除呈報總會補發外特此登報聲明
龍江省泰來縣街基鎮道德支會謹啓

遺失船工牌聲明

啓者敝人由哈爾濱航業聯合局領佩第三八二六號船工牌於八月十四日在黑河碼頭嵌接點折捐墜江丢失特此聲明作廢[illegible]啓

招考哈爾濱粮石交易市場職員 廣告

一，採用人員 滿人男子 五〇名
二，投考資格
（一）事務員 限於二十歲以上三十歲以下曾由中學畢業或具有同等學力誠實可靠事務嫻熟能者
（二）檢查員 限於二十三歲以上三十五歲以下具有中學程度在糧棧服務二年以上而有檢查糧石技術誠實可靠者
三，報名手續 須於十月二日以前向市公署農政科提出親筆履歷書及二寸半身脫帽像片各一張
四，考試日期及地點 十月四日午前九時在市公署四樓會議室舉行
五，採用後之待遇 月薪在四十元以上 考試合格後錄取爲交易市場職員

松水紅粉錄〔續〕

長篇章回　曲狂夫著

第二回 掏衣兜二小姐裝瘋 使巧計高太太要戲

手裏有個萬兒八的，偷着摸着交個小白臉子也是好的，只要是小白臉兒還有不愛大洋的嗎？妳要有大洋，讓他喊妳乾媽媽都幹！」

六太太在心眼兒裏，也並不是拿着這番話不以爲然：不過爲要買六爺的心，抱着放長線釣大魚的主義，可不能不對着六爺說，只要六爺一信她，何止萬兒八的，十萬八萬也是容易事兒，二十四把鑰匙一掌管，那慢說是六爺，就是母老虎也得白瞪眼兒不是？六太太因爲有這份兒心事，纔把車七太太賣了！六爺不樂還等着甚麼！所以六爺現在雖然不高興，但是一見六太太就從心眼兒往外樂，心眼兒好嗎！哼！

高四爺近來是天天兒領着三太太去看王六爺，這不是別的，實因爲王六爺近來環境不好，心眼裏不順適，常去和六爺談談，開開心，提提神，藉此以盡友道耳！

高四爺自從娶了這位小寡婦之後，不輕容易不出門兒，整天兒是在小寡婦三太太的屋裏廝混，爲了有了三太太，四爺的思想可變幻了！

趙桂馨妻鑒

自汝走後岳母及余均甚掛念萬事均可商量望見報速回　夫白

謹肅者前此濟結婚或蒙寵臨與禮或荷賀箋遙頒厚意隆情莫銘心感用特佈謝敬請秋安
徐濟（則林） 衛瀾（安雅） 拜啓

招生 教授裁縫

裁縫專家薩莫亦洛瓦新由歐洲返哈決再招生教授裁縫婦女小兒西服及大氅襯衣

願學者速來報名

接洽時間（晨十時至十二／午後四時至六時）

道裡十五道街三十二號中央大街拐角十一月二層樓上

募集 照像打字生徒

注意　謀生之捷徑　成功之迅速　莫失良機

哈爾濱東亞照像打字傳習所第三期招生

一宗旨　本所以涵養藝術人材及於社會自謀高上職業爲宗旨
二性別　不分男女兼收
三資格　不限通曉文字者爲合格隨時報名入學
四畢業　兩個月三個月均可學費三十三圓
五成績　能將一切照像技術完全學成並發給畢業證書
六復習　能自設照像館
七待遇　畢業後對於照像技術不盡美滿時可以隨便練習不收費用
八課程　一切照像材料及器具用品由本所供給並贈送放像及成績優良者由本介紹職業
九特點　照像配光洗版修版電光印像日光晒像電光放大縮小日光放大縮小炭畫彩畫油畫光學化學照像通論

本所聘有男女教授性情和藹分班教授備有男女宿舍

所址道裏中國十三道街三十一號

女子欲謀高尚職業

惟有學習打字因學習打字需時極短用費亦微欲學的時候請速至哈爾濱道裏外國七道街（即霞曼街）一七號育才打字傳習所或道外正陽十六道街路北八號育才分所報名該所設備完善新式機器亦多教授得法學費低廉備有清潔宿舍及伙食畢業後發給証書並向各機關推薦服務月薪可賺四五十元畢業後還可以免費練習以免生疏此外該所設有簿記及日語科凡學習打字或簿記者同時補習日語則日語學費免收以示優待除以前畢業者已數十名均已推薦在外縣各機關服務外最近哈爾濱各高等檢察廳高等法院商工銀行省公署及其他各機關採用之畢業生希欲謀高尚職業者從速報名隨到隨收幸勿坐失良機欲詳細章程向該所函索可也（須附郵票二分）該所承打各種文件繕打妥速收費從廉

慶祥號

批發各種照像材料

哈爾濱道外南四道街

春間敝號發行荔支著之文藝小說『江水集』凡購閱者莫不認爲滿意以故出售以來所存已經無幾茲更爲普遍愛好該作之讀者并減輕購者之擔負起見爰又增印千冊因前版未拆爲費較省廉價六角外埠加郵費一角

內容計：復活節之夜，母親與情人，不如不歸，情劫，創作四篇。

全書約計二十萬言，文筆綺麗。

說出了：『愛』的真諦！

默示出：『愛』的途徑！

再敝號新到各種科學書籍及小說多種各目繁多不及備載倘蒙惠顧無任歡迎

哈爾濱道裡外商務印書局謹啓

雙順成皮鞋店

工精料實價格低廉

道裏中國十二道街路北九號

〔鞋樣標本函索即寄〕

霽虹打字傳習所招生

打字科（學費從廉）　普通科隨時入校　速成科　完全科各三十名

日語科　日語專修科五十名　夜課補習班五十名

入學手續簡便　備有清潔宿膳　函索簡章附郵票二分

地址哈爾濱道裡外國七道街十一號

哈爾濱天中日語學社

日語專修科　招新生四十名　男女兼收分班教授　課程：日語讀本，日語會話，國文，文法，數學，簿記，史，滿洲國民道德，飜譯

漢文打字科（隨時報名）（招女生三十名）

國民高等科　招補班生各班十名　八月一日開學

日語普通科（隨時報名）初等中等高等讀本　實用會話速成　標準日本語

數學補習科（隨時報名）算術大小代數三角幾何物理化學

本校備有男女生宿舍食堂以便外埠學生新設籃球運動場詳章函索須附郵票二分即寄

（哈爾濱市道外北二道街路西）

富錦駐哈星安煤礦合名會社啓事

本會社自本月十二日起聘請內海源一郎律師爲常年法律顧問本社財產名譽及所有一切權益悉由內海源一郎律師負責依法保障特此聲明

內海源一郎律師受任富錦駐哈星安煤礦合名會社常年法律顧問啓事

本律師現受富錦駐哈星安煤礦合名會社聘爲常年法律顧問嗣後關於該會社之財產名譽及其所有一切權益悉由本律師依法保障特此聲明

哈爾濱內海法律辦公處　外國四道街八五　電話（五二七三　六八五三番）

律師內海源一郎啓

◎請看　山西堪輿大六壬　神卜張青雲奇卦

山西張青雲先生乃人大堪輿家也深得術學奧妙善之過去未來天文地理一事星移斗轉尤善推測大六壬知之處敗陷吉凶之遇道人之出奇如市而緩禍之張落求壬謀八字還擇吉日合婚決疑定之美惡病人之生死至於大批神卜賦數一切無有不可解者而先生之

寓址道外北小六道街路西青磚樓下

介紹人　楊壽臣　張子衡　梁耀武　白榮五　劉樂亭　啓全

哈爾濱金城銀行抵押品變賣廣告

一物品名稱　汽油作業燈
一數量　拾架
一物品商標

上列物品擬廉價出售如有願購者請即駕臨敝行面洽可也

裡道中央大街五八號　金城銀行啟

醫學博士林特聶爾

專治淋病皮膚花柳膀胱等病

聘有滿語翻譯

診察時間　每日　午前九時至十時　午後四時至七時

道裏斜紋街五十號二樓第四戶一二鐵子街中間　電話五二一六〇

哈爾濱馬迭爾旅館

道裡中央大街一一三號　電報掛號哈爾濱—馬迭爾

哈爾濱唯一之大旅館　位於最繁盛中心地點

房間　房間不帶浴室者每天由兩元至四元　房間帶浴室並梳粧台者每天由五元至八元　每住過兩星期者按九扣計算　每住過一月者按八扣計算長期住者則抵讀面議

飯店咖啡館　備有早餐午餐晚餐價碼低廉如有訂桌及酒類價格亦格外適宜宴會每人由二元起碼

旅館附設電影院撞球場酒吧男女理髮

猶太醫院

病房單間或公衆房間設備俱全收費低廉

各科均有專門醫師診治　自設化驗室化驗血便及其他一切　並有電氣治療室　愛克斯光透光照像

道裏中國五道街四十號　電話三七三

招生廣告

本學社特聘東京寫真專門學校卒業孟廣哲先生担任教授講解詳明實習與學理並重保險於最短期間內將一切照像技術學全確能有自設像館或謀職之能力有志學者速來報名

一，編有詳細講義與衆不同
二，函索簡章須附郵票二分

地址：哈爾濱北馬路　日新照像學社

痔（痔漏）（脫肛）

自創新法不動刀割能使核管及變質之黏膜自然脫落永不復犯治療期間行動自如毫無苦痛實醫痔之最良方法也

地址道裡商舖街五號（公園停車場近）

醫師安大洲啓

注意　決無刀割時流血之危險及切斷括約筋之一處其安全簡便敢云決無與此相匹之法也

專門包治　德國醫學博士布爾蘇闊夫

專門治療　花柳科　皮膚科　心臟科

接診時間　午前八時至十一時　午後五時至八時

地址　道裏外國四道街路北三十五號二層樓上

失照聲明作廢

領名　汪丕春　住址同坐落
照號　吉字一四七八六
坐落　六區陳相蘭屯
地目　熟地　面積四垧四畝七分
四至　東荒　西道　南吳姓　北至道
右記失照自登報日起期滿三個月時如無聲請異議者不論落於任何人之手均認無效特此聲明
雙城縣長吳奎昌　5，9，22

失照聲明作廢

領名　方棟槐
坐落　寧安縣鏡泊湖保房身溝甲
地目　水田　面積五十二垧六畝七分
四至　東至大河　西至小溝　南至黃永令　北至小河
右記失照自登報日期滿三個月時如無聲請異議者不論落於何人之手均認無效特此聲明　5，9，3
寧安縣長袁治霈

失照聲明作廢

領名　曲萬明　住址阿城縣料甸子保南藍旗甲本屯
照號　吉字部照第九一，八七四號
坐落　阿城縣料甸子保南藍旗甲
地目　熟地　面積三垧三畝
四至　東趙永珍　西趙永林　南伊祥祿　北至趙德連
右記失照自登報日起滿三個月時如無聲請異議者不論落於何人之手均認無效特此聲明
康德五年九月十六日　阿城縣長蔡遇春

失契紙聲明作廢

原權利人姓名　孔廣明　住址永增源保城子甲王祥屯
新權利人姓名　韓玉璋　住址永增源保城子甲王祥屯
坐落　永增源保城子甲王祥屯
地目　熟地　立契民國十四年十二月二十八日
買契號數　四百二十七號　面積三十六垧
四至　東至本地　西至大道　南劉姓　北至劉姓
右記失買契紙自登報之日起滿三個月時如無聲請異議者不論落於何人之手認爲無效特此聲明　5，7，91
阿城縣長蔡遇春

失照聲明作廢

領名　孫貴　住址巴彥縣龍廟保寧安甲五家子屯十牌門牌二十一號
坐落　北甘沐林子五家子屯
地目　浮多荒　面積一垧
四至　東至本孫廣禎界　西至本界　北至本界
領名　孫廣祿　住址巴彥縣龍廟保寧安甲五家子屯七牌七號
照號　附七四號　照種類財政部照
坐落　巴彥縣龍廟保寧安甲北甘沐林五家子屯
地目　浮多荒　面積一垧
四至　東至孫廣禎界　西至本界　北至本界　南劉成貴地
以上兩照於大同元年六月間被匪焚燒
右記失照自登報日期滿三個月時如無聲請異議者不論落於任何人之手均認無效特此聲明
康德五年九月十五日　孫貴　孫廣祿　啓

賜貝命 SpERMIN

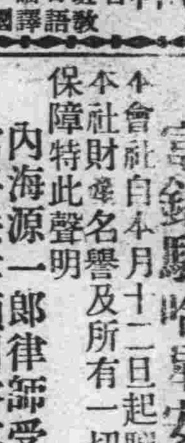

身體衰弱者注意　應速服用「賜貝命」

最近醫學家發見凡人身體內一切腺體除內分泌營養調節全身精經必需等重要官能以外內分泌學之肇興也所謂內分泌者即各種腺體分泌一種強力之化學物體直輸入於血管內名爲〔荷爾蒙〕老荷爾蒙最產量極微而影響於身體者極大如一旦分泌不足即能惹起劇烈之病變賜貝命即睪丸製劑（精嚢製劑）爲男性生殖器官之主要部份其內分泌分爲促進骨骼肌肉及全身之發育催進新陳代謝與奮細胞之生活力舉凡一切早衰性慾缺乏病後失調神經衰弱○萎○精○洩等一經試用即有返老還童起死回生之神效

主治　與奮器官陽萎不舉早萎性慾不振神經衰弱等凡促進新陳代謝之功用如本品後身體增進消化作用食慾增強健神經系統如病後失調生活力補強身體過度疲乏等如戒除鴉片及一切痲醉品等可促進全身之

用法　注射用每日一次或隔日一次如爲戒除痲醉劑即每日注射數次亦可內服滴劑每日三次每次一丸每日三次每次一片或二片加重者

包裝　注射用，每盒三十六支每支一瓦　滴劑每瓶三十瓦　丸劑每盒六十丸每瓶五十片　每盒四支每支二瓦

總代理處哈爾濱　馬家溝國課街五十六號濟民藥舖電話二一三六番　道裡中央大街一三三號第一古魯進藥舖電話二〇六四番　道外正陽街門牌二二二號電話二七二五美華藥房

大陸學院招生

一，學級　每級五十名　大學預備科　日語專修科　國民高等科

二，資格　國民高等一，二，三，四年級須高小畢業者，大學預備科須初高中畢業者或有同等學力者（凡投考本校者無論初高中，凡有畢業證書者一概免試）

三，報名日期　春季十二月一日　秋季七月一日起

四，報名手續　報名時須交報名費一圓入學志願書領取填寫及本人二寸像片一張，並證明畢業之證書，或其他之證明文件

五，開學日期　八月一日

試驗科目　國民高等科（國文，日文，英文，代數，幾何）

六，本校自開學以來，至今已過二週，而入校學生之踴躍，實有破門之患，目下已至三百有餘名矣，已關於有志留學者，由本校而達到目的者已數名，今將姓名開列於後，劉佩鴻，第一期，霍太泉君（東京農大），第二期，文英輪，鴻紹宗，馮廣庫，馮修業，現入東京明治大學，函索簡章須附郵票二分

◎校址哈爾濱道裡中國七道街二〇號

男女西裝大衣

豐富齊備　廉且美

恒昌茂西服貨店

道裏石頭道街　▲電話七六六五

公認　哈爾濱汽車學社

新班招收新生

邇來司機人材極告缺乏今後司機之待價將益增高我投七十元之小費畢業後每月可得近百元之收入而技能又終身佩帶此誠謀生之捷徑也本社因生徒之激增特運購近代式汽車加入演習有志青年盍速報名本社特色列左

一教授　聘請專門技師之人才
一演車　備有近代式雪佛蘭及福特等汽車四台
一陳列室　汽車各種機械應有盡有以備參考之用
一待遇　各生畢業後本社絕端代爲推荐職業（查以前畢業各生徒均已充任司機收入豐富）
一報名　十八歲以上隨時報名男女兼收

簡章函索（附回件郵票）即寄

社址：哈爾濱道外許公路十七號　電話二八二四番

痔漏專科　田沛恩醫社

午前十一時開診午後六點止患者親臨爲洽

諸君來信問病者必須附足郵票否則不覆

地址哈爾濱道外正陽街西頭路南門牌十九號院內廿一戶

感謝長鬚子道人仁術

[illegible]

寓哈爾濱道外北小六道街路西聲遠堂內便是

感謝人　趙廷相　劉樂亭　同啓

失照聲明作廢

領名	坐落	地目	面積	四至	失照號碼	失照年月	失照原因
金韻石	烏吉密保自願警甲	荒熟地	四五〇〇垧	東丁世吉 西交通銀行 南山分水 北李馨山	買契首字三三一號	大同元年三月	織縣事變被焚
鄧洪志	亮珠河保長安甲	荒地	九〇〇	東趙國臣 西趙國臣 南荒山 北德山根	荒字部照號碼不明	同	事變丟失
趙國臣	同	同	九〇〇	東界堆 西本荒山 南本荒山 北界堆	荒字部照執票九四四號	同	同
鄧洪志	同	同	九〇〇	東趙國臣 西趙國臣 南 北本荒山	荒字部照號碼不明	同	同
槐蔭堂	亮珠河保永安甲	同	九〇〇	東德善堂 西厚德堂 南滕受太 北滕大堂	荒字部照地號三七九號	同	同
徐連甲	同富永甲	同	二一九〇〇	東分水 西翰亭 南滕永才 北分水	清字部照號碼不明	同	織縣事變丟失
張鳳成	同成功甲	同	一一五九三	東山河宮 西山分水 南劉渭 北分水溝	同	同	同
劉憲章	同長安甲	同	四五〇〇	東信 西劉相臣 南劉相臣 北紀萬頓	買契號碼不明	同	被匪焚失
孟兆華	同長安甲	同	四〇五〇	東孟廣五 西閻維信 南崔有 北陳永發	荒字部照號碼不明	同	因案織縣事變丟失
趙洪金	一面坡保十二段甲	同	三六〇〇	東洪天榮 西韓恒鳳 南由萬剩 北道德寶	承領部照一九七二號	康德四年十月	途中遺失
韓恒鳳	同	同	七三七	東周子良 西趙蝸成 南陳賀田 北大有堂	〇九七一號	同	同
大有堂	同	同	五五五〇	東徐錦洲 西陳景福 南韓恒鳳 北鐵道	一九五九	同	同
于文林	同	同	一七〇八二	東魏思孝 西徐德善 南于和心 北徐錦洲	承領部照號碼不明	大同元年五月	房屋失火被焚
于心誠	同	同	一九〇七	東分水 西于春陽 南劉清森 北劉清森	同	同	同
于心和	同	同	七〇八八	東魏忠孝 西徐德善 南馬興初 北于文林	同	同	同
叢自有	珠河保龍村甲	同	一八〇〇〇	東周子揚 西本地 南楊光輔 北本地	荒字部照號碼不明	同	事變前丟失

右記失照自登報日起滿三個月時如無聲請異議者不論落於何人之手均認無效特此聲明　珠河縣長劉實

丟失地照聲明作廢

領名	坐落	地目	面積	四至	丟失號碼	失照年月	丟失原因
王德有	蒙界家字段	毛荒	四十五垧	東一五一號 西一五三號 南一七九號 北一一三號	部照號碼一五二號	大同元年五月	被匪搶失
同	同	同	四十五垧	東一四八號 西一五零號 南一八二號 北一一六號	部照號碼一四九號	同	同
同	同	同	四十五垧	東八五號 西八七號 南一一三號 北四七號	部照號碼八六號	同	同
同	同	同	四十五垧	東一一四號 西一一二號 南一五二號 北八六號	部照號碼一一三號	同	同
遲永仁	省界恩字段	毛荒	三十五垧	東一九二號 西一九零號 南國家段 北一五六號	部照號碼一九一號	同	同
黃鶴舉	蒙界龍鳳山屯	熟地	十二垧二畝六分	東 西谷成山 南張殿君 北雷樹	號碼不詳	大同元年三月	胡匪陷屯丟失
孟昭明	蒙界太平山二屯	毛荒	一百零四垧	東孫殿元 西宋振和 南李財 北電車道	部照號碼不詳	民國二十年六月	同

右記失照自登報日起滿三個月時如無聲請異議者不論落於何人之手均認無效特此聲明　5・9・22　安達縣長高芝秀

失照聲明作廢

領名	坐落	地目	面積	四至	失照號碼	失照年月	失照原因
劉春茂	奉山安樂屯	熟地	二二五〇垧	東劉春茂 西劉春錫 南岡分水 北溝句	不詳	民國十九年三月二十日	火焚
同	同	同	四五〇〇	東劉春茂 西劉春錫 南山坡 北句子	同	同	同

右記失照自登報日起滿三個月時如無聲請異議者不論落於何人之手均認爲無效特此聲明　穆稜縣長袁慶澤

失照聲明作廢

領名	坐落	地目	面積	四至	失照號碼	失照年月	失照原因
地方財務處	阿城保天錫甲街路西	街基	六二四四〇尺	東濱 西關姓 南盛如春 北房桂	不詳	大同元年	事變丟失
同	前阿城保柴市甲柴市街	街基	三・七五五 五〇〇尺	東至道 西至道 北至道	同	三月間	同
同	前阿城保車站甲	街基	一・二七五〇〇尺	東鐵道地 西火柴公司 南 北至道	同	同	同

右記失照自登報日起滿三個月時如無聲請異議者不論落於何人之手均作無效特此聲明　阿城縣長蔡遇春

齒科醫師 李蔭成

應診時間上午八至一下午三至七星期停診

治牙拔牙鑲牙一般口腔外科

新設　X光透視照像　診斷電氣治療　各種牙症

哈爾濱道裡外國七道街五號

義合棚舖　四合公　運靈啓事

敬啓者敝號專運各處靈柩以及骨櫬骨包等報裝火車輪船手續敏捷運費克已包送到家定期不悞如有靈柩願運回原籍安葬者請至敝號接洽無任歡迎之至外城來函接洽亦可

地址道外小六道街中舞臺後身　義合棚舖　電話三一二七番

歡迎投稿

雕刻藝術之立體美（續）

明王叔遠，清金老杜士元，工刻核舟。嘉定朱松隣，善製簪匾。金陵濮仲謙，能雕扇骨，皆能以一技之長，馳名千古，然終失之於玲瓏巧小，失古意甚遠。他若景德刻瓷，青田刻石，天津刻捏泥像，亦皆表揚雕刻技術之一斑，足以流傳。此雕刻鑒於書籍記載及流傳之大概也。

至印度印度雕刻，以佛理及宗教關係，發達極早。任何作品，均含有深遠偉大之精神，非我人所能及，中古以後，逐漸不振，考究印度雕刻者，類皆側重上古。概以釋迦寂滅後三百年始，阿育王時代，至耶蘇紀元後第七世紀，總稱之曰上古期。上古期約分為三時代：第一：阿育王時代。第二：為耶穌紀元始，至第四世紀，以貴霜王朝名於世，又稱貴霜王時代。第三：第四世紀至第七世紀，麯多王最著名，又稱麯多王時代。此三期雕刻，都屬佛教，次則屬於耆那教，研究印度雕刻者，仍以佛教作品，認為足當後世楷模，耆那教作品，鮮人稱道，非嗜癖特殊者，不加研究，其為人重輕情形，於此可見（完）

宇宙奇象 龍攪水實景

友邦日本某湖上，雨天發生之奇象，日人俗稱之為龍卷，我國則名為龍攪水。

讀者互相質疑問答

本報前者曾有讀者顧問一欄之設，惟編者以一己之謭陋知能，往往力不能逮，為多數讀者答疑解難，為此特決改行讀者與讀者間之互相問答辦法，期對社會人士，在精神生活上，有所補益，甚願讀者諸君充分利用之！

問：敬啟者，頃閱貴報增設『讀者互相質疑問答』一欄，不勝雀躍，前鄙亦有所疑，希海內方家，有以教誨乃幸，即嘗見北京地方，有多年古井，內有粗壯鐵索，當地人云，此係某代前人所降妖物，鎖鎮其內，然鄙殊不敢信以為然，望知者賜答！（一良待教）

北京劇界盛極一時 今日舉行小生大會
花臉大會亦有實現希望

北京訊：在這秋高氣爽，風和日暖的初秋時期裏，北京的戲劇界裏，呈出極大的活躍狀態。因為在這個時候，人們感覺着精神是振奮的，比較在炎夏裡食臥不安是强得多了，所以聽戲一件事，是最好的一個消遣。這裡因為是戲劇人材的集中地，可以聽着許多名角好戲，如程硯秋，譚富英，李萬春，荀慧生，尚小雲，李盛藻等，都分別在各大園子裏獻技，賣座的成績，從門前車水馬龍的樣子便可表示出戲園子生意的興隆。

在前些日有一般顧曲的權威者，為過一過理想的戲癮，並且提倡別開生面的戲碼起見，於是發起『丑角大會』，『花衫大會』，和『武生大會』的新名詞，是集合在京的同工角色，舉行青一色的合作唱。丑角裏有蕭長華，慈瑞泉，曹二庚等，花衫大會是由老少花旦小翠花，毛世來領銜主演。武生大會是一般青年武生，為李萬春，鍾鳴岐，周瑞安等。結果演出成績極佳，大受歡迎。於是一般在認為充分滿意後，便聯想到尚未舉行過的『小生』和『淨』兩工來，經過一番接洽後，『小生大會』已首先決定於二十八日晚場舉行，所約的角色有碩果僅存的老伶工程繼先，時代小生俞振飛，和茹富蘭，高維廉，周維俊，陳盛泰等人。戲碼亦經擬定，計群英會，雅觀樓，射戟，岳家莊，未央宮，和千秋嶺等。此次的『小生大會』實是千載難逢的機會，但是令人美中不足的是葉盛蘭沒有在京，金仲仁未動聲色，如果加上葉金二人，則更可成為大集會了。

關於淨角的『花臉大會』，現在在商議中，大體已決定，準備約請金少山，郝壽臣，侯喜瑞，馬連昆，裘盛戎，劉硯亭，王泉奎，霍仲三，孫盛文等。劇目擬定臣定中原，霍仲三白良關，郝壽臣，侯喜瑞李逵打虎，劉硯亭下河東，馬連昆，裘盛戎雙包案，孫盛文取洛陽，惟現因金少山返京後，在津未歸，須俟金從天津返京後，再作一次最後的決定，『花臉大會』即可實現云。

菊壇馳譽之四大名旦漫畫像
（右起梅蘭芳，程硯秋，尚小雲，荀慧生）

銀星日跡（續）

韋君果然來了相見時很是喜歡，我們坐了一部汽車到旅館去。韋君想看電影，我倆又匆匆坐了汽車到大光明戲院去看『碧玉天香』，這是我所愛好的女明星主演的，這『三十日公主』真有趣極了。我說：『我想主演一部像這樣的影片，可是自然只是空想罷了。』韋君拍拍我的手背安慰我。看完，我們吃些點心，到了十二點半家才回。

當我回家一看時，看見客室中擺着幾件行李在那邊，不覺希奇起來。而臥房裡也點有燈光，跑進去一看，才知道是離別半年的母親坐在裡面，忙叫聲『媽媽』，跑了進去。母親也笑着叫我乳名。我說：『媽媽幾時來，我怎麼一點也不知道。可有什麼事嗎？』母親說，『昨天一早上船，到今日下午才到上海，怎知道等你等了這半天還不見個影跡你那裏去呢？在這大半夜才回來，你是天天這樣的嗎？』真是冤枉了。這誤會真不容易解釋，我一時回答不出

荀留香在津出演 滿期後即赴滬約

北京訊：荀留香（慧生）二十日晚在吉祥演十三妹，二十一日晚在長安演繡襦記，二十二日即啟程赴天津矣，忙哉留香！

慧生膺津埠中國戲院之聘，已數誌本報，津中國戲院因短期無人繼演，故速慧生甚急，慧生二十二日到津後，次日即登臺露演，首晚演得意緣，次晚揚州夢，第三日值星期（今日），晝演英杰烈，夜演妬婦訣，第四日演繡襦記，（有改為埋香幻之說）慧生此次原定演十二天，但以中秋節在邇，必將續演數日，舊歷八月十七日某公在津辦事，邀慧生演堂會，堂會後方能返京，小憩一二日即須赴上海，黃金之約，忙哉留香！上海黃金戲院之邀角人馬志中，日內來京，迎荀留香去滬。

滿映演員們 多數都有別號 希奇古怪趣味盎然

滿映協會第一期考入的導演和演員，他們每個人，都有一個很有趣的別號，左列的便是：『壯志燭天』片子的大導演王文濤君的別號，叫『二大媽媽』。男演員，侯志昂君的別號叫『猴三兒』。『七巧圖』片子的大導演，于夢塑君的別號，叫『教育專家』。男演員小弟弟呼玉麟君的別號，叫『小狐狸』。『知心曲』片中的男主演杜撰君的別號，叫『醫學博士』。男演員姚文秀君的別號叫『冒牌梅蘭芳』。『明星誕生』片中的大導演伊賓元君的別號，叫『蝙蝠蛛』。男演員王宇培君的別號，叫『王大爺』。『七巧圖』片中的男主演高翮君別號，叫『風流小生』。男演員李林君的別號，叫『李毛子』。『萬里尋母』片中飾索民二爺的趙成巽君的別號，叫『大煙鬼』。男演員董波君的別號，叫『董老二』。『明星誕生』片中的男主演大胖子何奇仁君的別號，叫『胖肥豬』。男演員小胖子劉恩甲君的別號，叫『小狗熊』。萬里尋母片中飾街頭老音樂師的戴劍秋君的別號，叫『戴老爺兒』。女演員趙愛蘋小姐的別號，叫『怛怛怩怩』。『壯志燭天』片中的男主演王福春君別號，叫『二等兵』。女演員梁影仙小姐的別號叫『傻大姐』。『萬里尋母』片中飾樵夫的崔德厚君的別號叫『三眉目』。女演員璐娥小姐的別號，叫『金魚美人』。『七巧圖』片中的女主演季燕芬小姐的別號，叫『小季子』。女演員于貽小姐的別號，叫『稀罕兒』。『微笑大地』片中的女主演張敏小姐的別號，叫『老蚌殼子』。女演員馬旭儀小姐的別號，叫『胖大姐』。

除第一期外，第二三期的演員，也有許多有趣的別號，容以後繼續的寫出湊吧！

長篇炭畫片 白雪公主繪製經過（續）
華特狄斯尼發表談話

多次詳密的考慮，在一九三四年多的時光，同時不滿意的草稿等，都大量的拋去，這時有人灰心了，要阻止工作進行，然而，堅決的意志，與濃厚的興趣，使我保持一百個忍耐去繼續努力，於是接着去收羅各種聲響，故事主角的聲音，聘請多數適合的人負起担任，同時各部背景部修改完成一切一切總算完成了。

現在『白雪公主』總算完成了，我們相信我們的忠實的觀衆會由衷心去領略『白雪公主』的！

經濟欄

日滿支客貨聯絡直通之 行李包裹運費率 自十月一日起始實施

以此次事變為契機實[illegible]日滿支緊密之聯絡，自[illegible]年十月一日起，由國線，[illegible]線，以及北支線，各大要驛，開始辦理日滿支[illegible]客行李包裹聯絡直通[illegible]，特將其中關於行李包[illegible]之運費率等，擇要誌下：

行李運價

行李運價，一北支線｜超[illegible]過免費運送重量時，對[illegible]超過重量，每十瓩止[illegible]粁按一厘之比率者，二[illegible]碼運價為五分，二，[illegible]航路，近郵航路，大[illegible]路，｜超過免費運送[illegible]時，對其超過重量，[illegible]距離之遠近，每六瓩止，[illegible]為按金三十錢之比率者，但商船內海航路時，每六瓩止則為金四十五錢，三，北日本航路，日本海航路，｜超過免費運送重量時，對其超過重量，為按宗規所定之普通包裹運價相當額。

包裹運價

北支線之包裹運價如下；一，第二號第三號以外者，每一瓩五十粁程之運價七厘，一百粁程之運價十四厘，一百五十粁程之運價二十一厘，二百粁程運價二十八厘，二百五十粁程運價三十五厘，三百粁程運價為四十二厘，[illegible]四百粁程運價[illegible]，四百五十粁程運價[illegible]十七厘，五百粁程運價[illegible]十三厘，但起碼運價為[illegible]十錢，二，貴重品運價，除前號所定之運價外，並核收左列之保險費，其價格每百元每毛一百五十粁止，為二角五分，最低額為一元，最高額為價格一千圓份者，三，新聞紙雜誌運價，不拘運送距離之遠近，每一瓩為按一分三厘之比率者，其起碼運價為一角，（按新聞紙雜誌價率，特別辦理，普通辦理均相同）。

代收手續費

各運輸機關之代收貨價手續費如下，一，省線，局線，商船航路，北日本航路日本海航路，代收貨價價額，至二十圓止十錢，代收貨價額，至三十元止十三錢，代收貨價額，至五十元止二十錢，代收貨價額至百元止二十七錢，代收貨價額超過百元者，每增加百圓止加十錢，二，北支線，為代收貨價額之百分之一，其起碼手續費為二角。

產業五年計畫 實施方針（續）

洋麻為新農作物，頗值重視，現對各縣獎勵栽種，以已行分配種仔完了亞麻以日滿兩國亞麻需要之充足為目標，預定五年後增產至七萬五千廸，此外對馬及綿羊之增殖，及產業之必要，海港鐵路之建設等，皆其主要者也，總之，此項計劃，乃以確立重要之軍需產業資源，並食糧等重要原料之自給自足為中心而樹立準戰時經濟之[illegible]（二）重要產業統制法，以我產業開發計劃之實現為目標，而制定之重要產業統制法，業於本年五月一日公佈，並於十日施行，依該法統制範圍，及其嚴格澈底統制之兩點視之，與從前經濟建設綱要所持方針，無甚軒輊，不過將產業行政之根本法律化而已，就統制法適用。（未完）

現糧

八區二等豆	四九〇
八區三等豆	四八七
八區四等豆	四八六
海北鎮四等豆	四四六
滿溝包米	一八二
滿溝蘇子	一八三

大豆　九月二十七日

	十月半	十一月半	十二月半
前場	五三三	五〇九	五〇〇
後場	五二三	五〇一	四九五

本埠錢糧行

大連糧行　大豆

	現袋元豆	九月末	十月末	十一月末	十二月末	一月末
前場	六七〇	六六七	六四六	六二六	六二六	六二七
後場	六五八	六〇九	六三七	六二三	六二一	六二三

匯兌　中銀外匯

天津大洋	一〇〇
煙台大洋	一〇〇
青島大洋	一〇〇
龍口大洋	一〇〇
掖縣大洋	一〇〇
黃縣大洋	一〇〇
上海	一〇〇
天津	一〇〇
匯美	二七佛八五
匯英	一志十三片十

婦科良藥　烏鷄白鳳丸　廣東馳名

主治：婦女經血不調・瘀寒白帶・乾血癆症・不孕小產・血虧氣弱・發燒咳嗽・腰腿腹痛・心跳心忙・產後各病・

定價：每盒裝二百五十粒　國幣五元

減價：因此藥初次到哈　減價六扣每盒只售三元　每打三十圓　外埠函購不加郵費

代理處：大連華泰藥房，大連德記全棧，奉天大成藥房，奉天金城房，奉天日站恒濟堂，營口洪春堂，吉林東升達，江省德泰盛，錦州同盛居，安東東益增遠，鳳城東益增遠，新京中興藥房，熱河全富興，凌源萬育堂，平泉永義堂，平泉蒲盛永，如無處購買，請將款由郵局小匯票寄至哈爾濱道外十五道街路東金勃先藥房原班回件不誤

總發行　哈爾濱道外十五道街　金勃先藥房啟

失照聲明作廢
領名　照號　地目　四至
阿城縣韓玉璋　永增源　吉升字　三八號　熟地　東至　西至　保　住址阿城
右記照於　月　時失落　如有人拾得　請報　手續　無論何人　特此聲明作廢

三美照像館 兼 傳習所
本館聘備男女藝師經驗宏富教授精勤佈置幽雅背景鮮新拍照修版印洗放大油繪炭畫一切完善畢業限期兩三月間
招生
一，男女各有宿舍，二，收費甚是低廉，三，遠者格外優待，四，並且贈送大像
地址道裡中國八道街電車道附

皮花科專門醫師　劉德新啟事
敬啟者自九月五日起始正式辭去哈爾濱醫科大學皮膚花柳科教授及哈濱市立醫院皮膚花柳科醫長等本兼各職專營自設之凡吾皮膚花柳科醫院專門治療皮膚科花柳科及小外科恐未週知特此啟事
院址：哈爾濱道裡中國頭道街二十一號〔鳳石內科〕〔明明眼科〕醫院之間
診療時間　每日上午九時至下午一時止下午四時至七時止星期日只限上午
南滿醫學士　劉德新（凡吾）謹啟　電話四二一四一號

市公署立案　哈爾濱記傳習所　〔哈埠唯一〕〔並無分所〕道外中七道街路西
【前稱哈爾濱簿記學校】
續招第四十三期男女新生
▲九月二十日開課▼
本校創設四年每月添招一期已至四十期畢業達八百餘人凡本外埠各大商店公司銀行等確實的二百餘家及服務人員學生等多來學習
㊀速成班兩月畢業　㊀特別班短期畢業
㊀函授改帳班專為外埠各商改換新帳負完全責任能以使用為止特殊指導辦法
查本所近數期開課日即行額滿多有未得入學希有志學習者早日報名以來所先後為準
畢業結果
一，自三十五期以後畢業，凡熟悉舊帳能任勞學習者，均可自行改換新賬，如不明瞭舊眼亦可在各界服務記賬，凡本所近二年代各大事業四五十家所改賬式表單等學者均可實行練習

哈爾濱私立　龍光學院招生
晝校部
國民高等科一・二・四年級　繼招新生各二十名　日語專修科五十名
運動場｜藍排球場完備。宿膳，備有宿膳施設以期遠路學者便利。
附屬夜校補習部
日語普通班　初等科高等科各五十名　普通班書籍標準日本語讀本及日用會話
日本語文法專修班　三十名，文法班書籍日本口語文法教科書（松本龜次郎著）
數理補習班二十名　書籍算術代數幾何三角物理化學各科
國文作法講習班三十名　書籍講義抄錄修業期間兩個月
各補習班授課時間　午後五時至十時間每時均可
校址：馬家溝協和街電車站路西　電話二六一一二，道裏斜紋四道街七號　詳章附郵票二分函索即寄

德國製造　梅濁尅星
特種梅濁尅星　五淋白濁　一金斷根　滲透性特强　治療力特速
淋病非透膜殺菌不能斷根，幾乎盡人皆知，無待贅述！惟真正具有透膜殺菌能力之藥物，舍德國「梅濁尅星」外，現在東西各國，尚無同等藥力之出品，此則為病家所宜注意者也！
哈爾濱道外六道街　柯爾登洋行總經理

治淋藥最新發明　「新治淋」効力極强
武藤宇佐美兩醫學博士推獎之最新藥新治淋（ネオヂリン）該所研究部乃以多年苦心研究之結果而完成之殺菌力最强急性慢性惡性之淋病消渴等服藥後在短時期即能減退濃及痛必定歡喜
醫治効用　急性及慢性淋病消渴尿道炎膀胱加答兒攝護腺炎睪丸炎巴魯托魯氏腺炎腎盂炎由淋病而起之諸症
服量用法　一回用一個一日三回內服（飯後一時間）丸原個吞下　由淋病而起之左之女子並發症以新藥アネナノル用之可也白帶下子宮內膜炎卵巢炎外膜炎周圍炎喇叭管炎頸管加答兒後强瘙尿道膀胱炎實質炎膣炎等之急性慢性子宮病及癒痒腟傷糜爛
指三分郵票即奉呈試藥　各藥店均有
兵庫縣細川株式會社　山本回生堂製藥所
北滿代理店　哈爾濱八站南馬路二號　日本賣藥株式會社
總　哈爾濱出張所　電話二九二零　六九七三　振替貯金哈爾濱一一二番

列爾聶爾五金行保險銀櫃店
本號代賣大小各樣款式英美法德俄日各國名廠出品避火銀櫃又保險火燒不透內部價錢比較別家便宜百分之三十　十噸人力起貨絞輪抽水機寬窄皮帶救火機車大小尺寸機布各等俱全　本號承接倘銀櫃或銷發生障碍不能開時請至敝號可也
哈爾濱道裡北十一道街舊市場門牌十一二號　電話六六五四號

萬國汽車火犂專門傳習所招生
由九月九日起　新班成立
所址　道裏中央大街南頭萬國儲蓄會斜對面斜紋三道街二十號院

福特牌自來水墨筆

總經理處
道裡中國頭道街　盛順興文具商行　電話二一七一

滿奴法克杜拉商店

去年在石利洛洋行批購之大批西洋毛布呢絨哈喇開始發售開始定做秋冬兩季男女西服大氅

●材料用西洋外國最優秀者
●裁縫聘有著名西洋裁縫專家格列邊金專司量裁準保適體如意
●由外國運到大宗細軟皮張及皮物皮衣
●本店自設皮工廠並可改造或刷染皮衣外氅
◉絕對言不二價　◉夏季西服及大氅特別減價
●黑狐狸皮七十五元起碼

前邊特洋行職員所經營
道裡中央大街馬道拐角一三零號電話七七零七

亞細亞牌麥酒

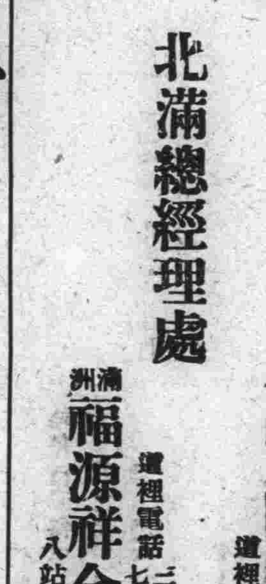

為無上的佳釀　亦是最好的飲料
時常飲用　更能補益健康

北滿總經理處
日本 中西商會 道裡電話三八一二 道裡水道街
滿洲 福源祥合記 道裡電話三五八八 七二六五 八站南和街

同茂東機鋸工廠廣告

本工廠開幕以來以往歷史久為各界所洞悉茲為精益求精以附惠顧之雅意起見又添設各種新式鋸機所割材料平坦光滑較昔日尤為精緻對於各種建築材料厚薄板料大小方子灰條鋸末板皮燒柴各種木箱及箱料無不俱備批發零售價值從廉外城定購車站交貨定期不悞代割鋸口鋸薄路小不咾迅速且多出料如蒙惠顧不勝歡迎之至

雜貨商店

新到各種新花綢緞呢絨棉布人絹雜貨無不俱全批發零售格外克已

火鋸總工廠 道外東江壩外振江街第一號電話(九)二六四二號
火鋸分工廠 八站南木廠方長街一三六號 電話三九三五 三七六四號
火鋸總賬房在道裡十二道街三九號雜貨商店內 電話四二九七 六一七三號

——廣生行奉天分行啓——

民生廳立案私立 同文國民高等學院 招收插班生

本校因各年級尚有空額可補有志者仍可來校報名由本校檢定合格後即可插入各班授課但空額無多希報名從速以免向隅額滿後絕不續收額數一、二、三、四各年級均有空額(男女兼收)。報名期限自即日起至九月末日止。檢定日期報名時臨時指定。開學日期業已開課。待遇畢業後可直接以本校證書投考外各國立大學修業終了給予修業證明書可以投考各公立國民高等學校各年級(外埠生徒備有宿膳)院址哈爾濱市南崗教化街二〇號(鐵路局迤西)

永慶堂批發藥店廣告

本藥店為擴充營業起見茲特聘名醫張玉璞在本店應診男科婦科小兒科暨一切內科雜症凡各界賜顧諸君概不收診費方費恐未週知特此謹白

本藥店地址：哈爾濱道裡新城大街路西一一〇號

產婆

在哈已開業十六年

經驗宏富手術精良滿語流暢

對於接產不分晝夜隨招隨到希滿洲國官商各界利用之產婦幸甚人道幸甚

產婆 閻艷子啓

已遷至道裡田地街三十三號樓上十五號(電話二二六七號)

有患梅毒花柳等病者注意

逕啓者因有法國醫生「列拉依博士」新發明一種丸藥(一冊是服累命哥果專治淋病尿道受過梅毒與梅毒及花柳各等病凡服此藥者無不發生效力也惟對此淋病患者若小便淋疼如服該藥立即可止故此項丸藥分為一號二號三號若花柳病較輕者僅用一二號惟能立即全愈重者得服一二三號完畢即收速效而此藥之證明前在法國巴黎已經醫學博士化驗有效特此通知住址道裡中央大街(即外國二道街)

廣濟大藥房 自動電話二一八一二 信箱三百二十四號

痢疾

每逢夏令時疫猖獗生死關頭瀉泄痢疾祗有凱輯氏藥廠出品專治腹痛泄瀉痢疾等名為(泄痢康復)此藥功效之偉大有人不可思議之神妙眞是(泄痢康復)神藥一粒起死回生村鄉僻壤都應常備此藥以救一時之需特將病原主治歌述於下

泄瀉赤痢勢堪危
污區厠所逞淫威
到處蚊蠅作媒介
飲食不潔禍難推
弱者喪生康轉弱
漫涎毒菌染着誰
患者本當求速治
安全預防免遭危

主治

瀉泄、瀑瀉腹痛、痢疾、赤痢・白痢急痢、寒火痢、疫性痢、煙後痢、及一切久醫不效重程痢疾泄瀉可作試服一次即能起死回生

◉服法另有詳細說明

凱輯氏化學藥廠製　◉價目每瓶國幣六角　▲總發行濱江省正陽五道街 泰華西藥商行

本埠各大中西藥店以及各省各縣藥房均有出售

德國醫學博士衛德美

現已返哈照常接診

專門內外科婦人科小兒科花柳科皮膚科產科接診時間每日上午九點至一點午後接診每禮拜一禮拜三禮拜五五點至七點 精通滿語

新遷道裡十一道街三十三號二樓第四戶 電話七二二三九

德國醫學博士 莊結爾萬

道裡外國三道街六十三號

專治淋病皮膚花柳虛弱內科

接診時間 八時至十一 午後四時至七時

敬送〇精早〇秘方

此方專治男子遺〇早〇〇妻不育百發百中愈者已達數千人皆有來函證明治各界欲索此方者請剪報向上海法租界霞飛路和合坊七十四號張世德堂函索可也不取分文不受戰事影響一切照常且現在滬戰爆發本堂地處法租界如欲分讓龍虎固精丸亦照常可寄郵匯照常可通故各界

敬送 遺〇早〇 健忘不孕 腎虧腦弱 古宮秘方

並贈治瘋骨痛驗方

照方配服能使精關強固思想靈敏容顏美潤神效驚人治愈千萬莫不稱奇皆有來函證明各界欲索剪報函索即寄上海法界白爾部路太和里五十三號(九十)

中國腎腦病院啟(濱江)

失照聲明作廢

領名	坐落	地目	面積(晌或方丈)	東至 南至	西至 北至	失照號碼
張祥	元寶鎮保南元甲	崗地	四一六〇	本地 杜王子言	本 分水	紅契不詳
張祥	同	同	四一六〇	杜 李廷顯	本 本	紅契不詳
張祥	同	同	二〇四〇	本 孫秀峰	本 佟國有	紅契不詳
崔雨琴	元寶鎮保裕民甲	荒三	四五〇〇	徐藩夫 七圖界	本 許賡臣	荒字部照不詳
張祥	元寶鎮保南元甲	崗地	四四六〇	本 本	王貴 吳	紅契不詳
崔雨琴	元寶鎮保裕民甲	荒二	一三五〇〇	徐瀛夫 本	許賡臣 張敬軒	荒字部照不詳
羅潤身	元寶鎮黃玉河西南岔裕民甲	荒	一八〇〇〇	衛森堂 樹德堂	寶珍堂 尤萬福	同
張榮久	六道河舉仁社九甲	荒二	二二五〇	趙姓 河	高祿 劉義	買契不詳
福德堂	十里道一面坡沙河鎮甲	同	八五三〇	王金福 分水	買雲廷 買運生	同
王貴	烏吉密保六道河舉仁社九甲	同	四五〇〇	劉忠 分水	王海祥 李姓	同
王俊陞	街基保青川甲	荒二	一五七五	宋吉福 裕豐恒	林子陽 韓永坤	同
白喜貴	烏吉密保六道河舉仁社九甲	同	二二五〇	買主 分水	賣主 小河	同
莊吉凌	街基保青川甲	荒地	四五〇〇	十號 德政堂	本地 本地	同
盧鳳春	老街基保青川甲	同	八一三〇	莊吉凌 小黑河	車鴻章 楊萬海	清字部照不詳
楊仁山陳德祿	元寶鎮保居仁甲	熟荒	四五〇〇	百忍堂 界	承德堂 承德堂	荒字部照不詳
承德堂	元寶鎮保居仁甲	荒熟	四五〇〇	百忍堂 楊仁山陳德祿	承德堂 東升堂	同
張曰禮	烏吉密保明德甲	同	三二八五	山分水 張曰智	張曰智 崗	買契不詳
張仲德	同	同	四九〇〇	山分水 金萬祿	繼善堂徐才 陳士榮	同
張曰禮	同	同	一九一三	山分水 張曰義	張曰智 山分水	同
張仲惠	同	同	一五五〇	山分水 張曰仁	張曰智 張秉鐸	同
李敏政	烏吉密保惠德甲	荒	九〇〇〇	河李玉佩 于德海	楊萬有 邢德良	買契不詳
于德海	烏吉密保惠德甲	荒	九〇〇〇	李玉佩 李玉佩	楊萬有 李敏政	買契不詳
黃明福	元寶鎮保南元甲	平地	二二五〇	朱相卿 李春山	韓懋春 高	丈單不詳
王寶銀	元寶鎮保楊家店甲	熟地二荒	四五〇〇	王洪泉 李瑞增	王姓 鍾伯卿	不詳
包振清	老街基保	熟荒	五一〇〇	王連芳 李春峰	河 趙福亭	買契不詳
瞿明亮	元寶鎮保居仁甲	熟地二荒	四五〇〇	徐志軒 黃玉河	九思堂 官道	紅契不詳
傅慶	同	平地	七五〇〇	分水 分水	吳發 鄭廣福	同
曹榮	同	同	四五〇〇	吳發 甸溝	分水 界堆	同
王鳳岐	同	荒熟平地	四五〇〇	界堆 韓國林	河 莊文春	清字部照不詳
陳泰國	同	同	四五〇〇	河 界堆	韓國桐 王鳳岐	同
陳泰國	同	同	九〇〇〇	界堆 界堆	河 王鳳岐	同
陳泰國	同	同	四五〇〇	張蔭芝 陳句山	界堆 本地	同
買清仕	烏吉密保三股流甲	同	九〇〇〇	山分水 景信山根	山分水 分水	買契不詳
那雲亭	同	同	九〇〇〇	溝心 業主	滕鳳安 曾福盛	買契不詳
陳洪德	烏吉密保三股流甲	同	九〇〇〇	王發祥 山水	厚德堂 河	買契不詳
石鳳崗	烏吉密保泰來甲	熟荒	四五〇〇	張福山 石連璞	石鳳閣 石英	買契附荒字照不詳
沙振洛	同	同	二一〇〇	柳樹河 李地	李化周 山崗	買契附荒字部照不詳
沙振洛	同	同	三九〇〇	石鳳閣 張福山	半截河 石鳳閣	買契附荒字照不詳
李玉林	元寶鎮保為康甲	平地	六〇〇	張德山 界堆	界堆 小河	不詳
遲寶臣	元寶鎮保楊家店甲	熟地	一一〇二	張姓 河	李姓 山崗	清字部照六一五六
沙振久	街基保雙河屯甲	熟荒	四五〇〇	四十五號 三十七號	三十六號 三十九號	買契不詳
富太貴	元寶鎮保鎮南甲	同	七五三七	趙文富 李子棣	小河 大河	不詳
陳德懷	元寶鎮保居仁甲	坡平	四五〇〇	佐海山 河	劉明亮 曹	買契不詳
李永順	基街保青川甲	荒熟	一二五〇〇	慕姓 趙姓	遲姓 王姓	同
趙鳳山	同	同	三五〇〇	史姓 慕姓	陳姓 陳姓	同
毛桐泰	烏吉密保舉仁社九甲	同	四五〇〇	孫相山 官道	河泡心 心	同
曾福盛	烏吉密保三股流甲	同	九〇〇〇	溝心 那雲亭	滕鳳安 李振明	同
景志信	同	同	五〇〇〇	界堆 姜振昌	曾福成 溝心	同
張忠甲	同	同	九〇〇〇	崔喜財 嶺	吳寶和 小河	同
孫士海	同	同	八五〇〇	丁玉璽 大泥河	甸心 山分水	同
卜連城	烏吉密保明德甲	同	一一二五	分水 徐財	河 界堆	同
李貴義	同	同	八五〇〇	王連財 界堆	分水 界堆	同
李兆仁	同	同	五〇〇〇	分水 孫雲升	河 界堆	同
沙聚成	同	同	七二五〇	趙向林 分水	分水 界堆	同
曾福成	烏吉秘保三股流甲	同	六七五〇	孫 泥河	孔昭峰 甸心	同

以上失照大同元年三月事變丟失右記失照自登報日起滿三個月時如無聲請異議者不論落於何人之手均認無效特此聲明 珠河縣長 劉

要發財麼 請快去買 一萬圓的
福民彩票代賣處
哈爾濱道裡地段街一〇八號

森洋行
時計貴金屬 寶石寫眞機 銀器蓄音器 徽章優勝旗
電話 六四五〇 六五六〇
本行 奉天春日町八番地
支行 大連市連鎖街銀座通
支行 新京中央通四八番地
出張所 天津日租界福島街七 遼陽幸町六番地

醫林介紹

▲小兒不能針藥者注意▼
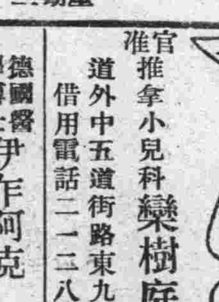

官准推拿小兒科欒樹庭
道外中五道街路東九號
借用電話二一二八番

德國醫學博士伊乍阿克
道裡斜紋一道街五號
電話五三〇四
專門眼科
接診時間晨九至十 下午三時至四時半

大明眼科診療所
女醫師趙守信
治療時間上午十時至十二時 下午三時至七時
禮拜日僅上午應診
遷回原處即道外七道街二十五號

醫士周闊五斯及
道裡外國六道街八號房第三戶
電話三三八八
專門耳鼻喉科及外科
接診時間晨十時至十一時 午後四至六時

醫士愛佈什甸
專治內科各症
道裏外國七道街十三號
接診時間十一時至十二時 五時至七時
電話三七七五

醫師列布進
專門耳鼻喉科
接診時間午前十一至十二時 午後四時至六時
道裏砲隊街四十號
電話六九四八三

小兒科內科專門
徐新革診療所
醫師南滿醫學士(徐桂藩)
地址道外北九道街路西
晝夜應診收費低廉

漢醫高仲山
統治男女小兒一切內科病症隨時門診出診
診所正陽十四道街成德堂
電話二九八〇

醫士壽爾泰斯
石頭道街九十五號二層樓
電話三一三五
現已返哈照常應診
專治內外科及婦女科

哈爾濱海北眼科醫社
「時間」上午在道外正陽八道街路南 下午在西門臉景陽街路西
專門眼科

醫士林德爾
道裏十四道街五十三號
郵局隔壁電話三六〇四
專門產科及婦科各症
接診時間自八時半至十時 午後四時至六時

漢醫馮慶文
專門外科
接診時間早九點起至下午一點止
道外承德街南頭路東三七
廣生堂馮記

大陸醫院
院址景陽街影院對過
專門醫師 分科治療 花柳專科 產科專門 住院隨意 特設電療科
分院純化街北口路西
道外自動電話二七一三

鳳石內科醫院
道裏中國頭道街二十一號
醫師南滿醫學士劉鐵城
專門內科
診察時間每日午前九時至十二時午後四時至七時 星期只限午前
電話二二五八

醫士伍拉赫
道裏砲隊街一五三號
電話四九八一
專治內科並神經心臟病 電療
接診時間晨九時至十一時 午後四至六時
有滿人譯

女醫士石闊夫司喀
牙
地址十四道街三十三號郵局隔壁
電話七一九二
專治婦科產科內科
接診時間午前十時至十二時 午後三時至五時
大安街五十五號德國醫院

內科 小兒科 京都醫學士金斗鍾
濟世醫院
齒科，齒科醫學士金殷鍾
時間自上午九時至下午四時
道外北頭道街七十四號
電話九・二八六一

明明眼科醫院
哈爾濱道裡中國頭道街
電話七五一〇
醫學博士石增榮
白內障復明手術 斜視美容手術
住院有各等病房
疾病問答(須附足信票者)

花柳病專科
照醫生醫社
地址道外北七道街路西 自動電話二二三七

萬生醫社
各科專門醫師
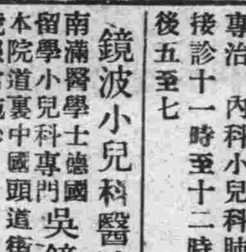

哈爾濱道外景陽街路東

醫士渥洛布林司基
道裏中國四道街二十四號第三戶
電話二四五七
專治內科小兒科肺結核
接診十一時至十二時半 午後五至七

鏡波小兒科醫院
南滿醫學士德國留學小兒科專門 吳鏡波
本院道裏中國頭道街十一號照常施診
診療時間上午十時至一時 下午三時至六時 星期日下午休診

牙醫
哈爾濱景陽街平安電影院南隔壁東亮齒科醫社
日本齒科醫師專門 劉東■
街外正陽十一道街大同電影院對過東亮齒科醫社新開紀念治牙拔牙鑲牙減價

治牙之處
道裏十四道街三十九號
郵局毘鄰三樓三號
每次診經二角藥費在內
鑲牙補牙科僅收產材料費
醫師經驗宏富手術精無痛苦

牙醫
通滿語採用歐美材料俄牙醫皮里坡七克鑲牙莫落前開，吉諾福金謹啓

亞陸哥斯及愛魯蔓
創設於一九一五年
道裏外國三道街七號中央大街拐角 電話四八〇一
應診時間晨九時至二時 午後三時至六時 星期日十時至一時

齒科醫士
陳素梅
貧人免費治療 鑲牙只收材料費
道裡外國七道街路南三十六號四戶

牙醫十鑲牙
馬子果倭依
道裡中國四道街十一號
[自午前九時至十二時]
[自午後二時至六時]

牙醫此王別立
治牙摘牙鑲牙
接診時間午前九時至一時 午後三時至七時
砲隊街三十五號大安街拐角

齒科醫師劉鳳書
應診時間 每日上午十時起 下午二時止
道裏中央大街四十二號一戶

孔氏醫院
分科治療 住院隨意
地址山街吉林街拐角
電話六九七二

月經不順
頭痛眩暈
乳汁不足

オバホルモン
婀閥好萌

女性之所以爲女性、以女性體內之卵巢、分泌女性荷爾萌而已、是故女性之卵巢分泌機能、苟有不調、則所謂女性特徵之月經、勢必發生種々障碍、同時且有頭痛眩暈・失眠・四肢陰寒・腰痛等神經症狀。又如萎黃貧血・惡阻流產・乳汁不足等々、其原因亦往々在此。

婀閥好萌即與國際標準品完全一致之女性卵胞荷爾萌、故對於卵巢分泌機能障碍時之種々婦科疾患、確有調理月經及保健女性之功。

【包裝】
片劑(百單位) 三〇片 一〇〇片
片劑(五百單位) 二〇片 五〇片 一〇〇片 二〇〇片
粉劑(千單位) 一〇瓦 二五瓦 一〇〇瓦 五〇〇瓦

詳細仿單、函索即寄

株式會社 武田長兵衛商店
總行 日本大阪市東區道修町
支店 奉天市春日町十三番地

各大藥房 均有經售

88(5)81

▲外方通函請活神仙用算盤術批八字占卜奇聞推錢粮行漲落比他人特有研究

[illegible]

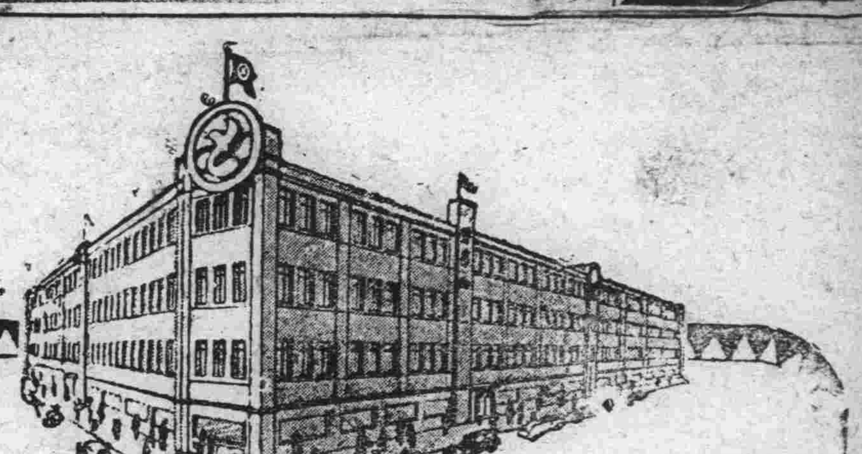

餽贈用敝店的禮券 到處是人人很歡迎
秋季男女紳士用品
大宗到齊請駕參觀

電話交換台 五四七一 五四七二 五四七三 番

道裡地段街透籠街拐角
登喜和百貨店
電話六四一二三一番

秋季衣料
時裝衣服
洋服大氅
毡帽皮鞋

本店全備

哈爾濱道裡新城大街 電話 四四二九 五五〇八 五七〇八 五〇八五
支店新京頭道溝吉野町 電話 長三・三一七二 三・六七一五
恒順昌百貨店

(應診時間午前八時半到四點半 二點到四點半)
道裏石頭道街水道街拐角(電話二九一二)
中央大藥房 樓上

敬啓者敝號新由歐美運到各種藥品以及化粧品批發零售貨九列

[illegible]

紙類直輸出入商
合資會社 萩原商店
哈爾濱市石頭道街一二七
代表電話番號五四九一

婦科
下治藥理經球
無服之苦藥 有立杆見影

[illegible]

婦女理經丸

[illegible]

總批發處天津黃緯路閻氏製藥所出品
哈爾濱 獨家經售道外桃花巷
閻氏藥房 樓上

近市居雜俎

西冷拾翠記（續） 泉儂

然倉猝不能啟口，轉無一言，翠則雙淚已垂，更如反舌矣。生頻吻翠手，良久，翠先嗚咽曰：微君吾亦無家庭之樂，彼猖獗狰色，何所不施，特以君爲矢鵠耳！吾非願守此賤役者，甚願從君讀書，以求知識，君如念妾，以君家世，但得吾父一諾，何患不成，語未既，生急答曰，吾已知之，國卿厚意，誓必努力，第恐彼虎視者，終謀破壞耳！翠曰：彼輩目的，祗在金錢，君雖不能饜其所欲，然苟啗以利息，或可開一面之網，盍姑試之，生頤蹙曰：吾父非富裕者，且亦重視阿賭，故吾夙所持論，嘗以己力締婚而贍家，今羽毛未豐，卿當洞悉所恐金錢萬惡，足祟吾兩人之運命耳！雖然，吾日來爲卿事食不知甘，夜不安寢，如有蹉跌，則視人世如蜉蝣，功名同嚼蠟，非出死力以赴，終無以釋卿意也，翠曰：前者有一盲嫗，爲吾推算，命宜爲士人婦，今君垂念苦女，用情之厚，恍盟金石，或者吾有撥雲霧而見青天之一日乎？君好爲之，否則，吾亦不忍以乾淨身供虎狼吮血也。

晴絮閣閒餘筆話 〔广止〕

貞順各別之滿江紅

有宋之世，國家對於士人，厚澤滂敷，仁德淪洽，故南北兩朝，除惟一之秦丞相，力主和議之外，其餘之有官有位，踐土食茅之輩，莫不浩氣彌天，貞心貫日，終宋之世，其所以能死節獨多者，蓋由享國二百餘年，祖宗之流澤孔長也。至元十三年丙子春正月，元丞相伯顏統大兵入臨安，當時四野塵昏，社稷板蕩，謝全兩太后，不幸被擄入北，六宮粉黛，皆被其殃，有宮中內人王婉儀（女官名）名清蕙，字沖華者，其時亦遭劫掠之苦，大兵驅駕至某處時，沖華感傷身世，俯仰時變，館驛壁上，題『滿江紅』詞一闋，其後文文山信國（天祥）行至此處，得見其詞，讀至末句，太息曰：惜也，更夫人於此少商量矣。爲之代作一篇，題爲驛壁，雖同一末句押韻，皆爲『缺』字，而詞意之間，貞順各別，國學修辭之妙，於此可見一班——未完——

婢美妾嬌 非閨房之福

俗語說，娶妻娶德，娶妾娶色，這不是正經話，若是有色無德，甚事不做了，若有了兒子，可以不必娶妾，若年紀大了，無有兒子，斷不能不娶，也該揀老成厚重的，若是揀那妖嬈有美色的，不惟惹大婦妬嫉，家中不安，還恐將來不安本分，招災惹禍，至於婢女，更宜使粗笨的，雖不可人意，或不至有甚麼意外的事，若有幾分姿色，穿房入戶，自己先不能消自己的邪心，且誰家沒有年幼的子弟僮僕，能殼保得乾淨麼，一旦弄出事來，或尋死，或逃走，或反誣主人，或私自墮胎，皆是家主的罪孽，不如不美爲妙，若能家中全僱老成的婦人，不用婢女，更省了多少事非，⊙少年女子，與婢女相處，最不相宜，即不至引誘爲非，也怕他自己不成材，帶累的主人名聲不好，⊙婢女割捨的父母，這終身的事，全靠主人了，必要比着自己的女兒一樣纔是，雖然下賤，人情總是一般，切不可教他失時，至多用到二十歲上，也就該安置他了，若貪賣高價，叫他失所，或他娘家來贖，或有原夫，不教他完全，皆有傷陰德，甚至有強污了他，又賣錢用，這與淫人妻女之罪何異也，有婢女自不成材，私有苟且，這也是主人於該嫁時不嫁，也應攤得一半罪過，做主人的，切莫任性造孽，致報到兒女身上。

舊東北名人軼事 〔一〇九〕

本文有著作權，嚴禁轉載，一俟刊佈完竣，即以滿日兩國文字鉛版印書，發行問世，以公同好，無論何人，不得翻印鈔襲，侵犯本作版權。特此謹啓。

說着便由衣袋內取出來兩塊錢，賞給了那說書的姑娘。這時閣廷瑞在一旁笑道：『雨亭！您們倒是武人，怎麼和她們治氣呢？』張統領道：『本來可氣！老爺們是花錢買樂子，她倒來嘔起氣來，真她媽的可恨！』閣廷瑞道：『您不要生氣吧。咱們有好地方，走，走！』說着，便催促王，胡二人，都穿上馬褂，一直往大西關走來。這時王德宜却問道：『閣爺！咱們往那裏去？』閣廷瑞笑道：『大西關有個老木家，您知道不？』王德宜尚未答言。胡子揚却哈哈笑道：『我真笨，早要往那裏去，省得生這些閑氣了。』張王二人一問。老胡連忙說道：『雨亭、您不知道。大西關，有一個木統領，與您官印雖同，但職務却異，簡直說就是著名的暗門子，但是爲人很忠實。只要我們肯花錢，不但他自己家的姑娘，媳婦，都很年青。就是有些個不對眼，讓他上外邊給我一找，也總能夠盡力量。不至於像山梨紅啦『註，因爲流湯弄的到處發紅』小白龍『註，因爲臉白皮白關係』啦，昏頭漲腦的惹我們生氣！』他這樣一說，張王二人，早支牙一笑，眼睛閉成一道縫兒，樂得手舞足蹈的，不可開交，不多時間，業已來到。在一個角門外邊。閣廷瑞一款門。便走出來一個四十多歲的小老頭兒，見到是閣廷瑞，早已側身站好，往裡邊遜讓，四個人魚貫走入，進到一間客室，分別就座之後。那老頭兒早已拿出來一盒孔雀牌香匣，一顆一顆的給大家燃着，然後却笑哈哈的站在旁面，閣爺笑道：『老木！你不認識這三位吧？』那位小老頭兒一一的端詳了一會兒，帶笑說道：『胡財東我認識他，因爲他以先來過。這二位却不認得。』閣廷瑞指着張統領說道：『這位大人，你要曉得。在遼河西一帶，剿匪最著名的，張作霖張雨亭統領就是他呀！』那木老頭兒一聽，不禁鞠躬點頭的，又敬了一番禮。併催促家下人泡茶。默坐多時，王德宜有些核奈不住，悄聲向閣廷瑞說道：『唔，老閣！您到向他說說呀，家裡淨有誰，快些招呼出來，給我們看看。咱們別大遠的來了，給他立規矩呀！』閣廷瑞微微一笑，點頭說道：『是，是，您別忙。』於是向那小老頭兒又談了幾句。纔悄悄說道；『張大人，也是一位好扯的朋友。

——張作霖偕友閑遊在暗娼木三荷范家——

長篇小說 似有緣 〔一六七〕 責實著 禁轉載

第五回 二千金打動婦人心 一盞溺醫好單思病

什麼不相當的話來，所以不等她搭言，便接着說道：「孔老爺說那裏話，您有甚麼話，儘管說，我就喜歡和您這樣直爽人相處的。」孔其祥纔續說道：「既然如此，我就要說了：我這人是心裏有甚麼，嘴裏就說甚麼，絕對沒支帶。方才李小姐說，怕今晚睡不足覺，明天不能唱戲。可是這問題不難解決，不唱戲，不過是拿不到包銀錢，現在我甘願替李小姐包賠這份損失。這是兩千元的支票，今後咱們這樣辦，李小姐就誤唱戲少得多少錢，就由我孔某加倍賠償，你們看如何？哈哈……」他說着話又哈哈大笑起來，接着又回頭看看胡經理的臉色。胡經理雖也是個慣於玩弄女性的人，但這種現錢交易的方式，實在還未見過，他很怕李桃兒臉上過不去，再說出冷言冷語，致令大家難堪，所以也哈哈大笑一陣，打算把這個破綻掩過去，一面留神察看李桃兒的神色，見她果然面現不預之色。但李桃兒的養母，却現着欣喜欲狂的樣子，若不是初次相見，拘於形跡的話，恐怕她早就伸手接去那本支票了。原來那婦人聽過孔其祥的一番話後，本想立即將錢接過去來，但她又一思想，孔其祥對她女兒，既然如此傾心，那麼他還幾千元錢，自然不難於弄下來的，現在又何必着急，顯得小氣呢？於是笑了笑道：「孔老爺眞是爽快人，您既然如此抬舉我們姑娘，那還有甚麼說呢？」說着又轉向她女兒道：「桃兒也不必爲難了，園子那邊明天我去答對，就說你病啦，請一天假也能行的，現在你同三位老爺去罷。」胡經理見她已經答應讓李桃兒去舞場，知她已

松陽詩草 松陽山人著 〔一二〇〕

春日漫詠（二）

春回野甸入茅廬　別墅風光愛故居　綠到小園新插柳　香生爐壁舊藏書　未能富貴非天妒　久絕交游是我疏　淡泊情懷惟所喜　林泉志願美樵漁

往事低徊恨有無　春宵艷讀巳模糊　夢留玉枕花迎榻　魂繫冰壺月入廚　蜜語偷防同伴覺　酡顏羞倩侍兒扶　依稀萬古青天夜　瀉盡銀河碧海枯

小樓東畔石街西　山色湖光夕照低　半畝亭園花共發　一畦池草鳥爭啼　喚回別恨傷前事　引起相思詠舊題　壁債應隨詩債盡　河魚天雁久雲泥

壁壘森嚴障錦街　烽煙柳色徧天涯　室充飯甕肥飢鼠　徑滿荊榛瘦餓豺　迢遞關山愁路阻　幾多英傑惜塵埋　歡然閨裏癡兒女　猶約春遊繡鳳鞋

風搖柳色上樓臺　過客春光今又回　昔日親朋和我老　故園桃李傍誰開　書因亂世遙難寄　人到窮時遠更來　漫把鄉愁話杯酒　廿年往事總堪哀

新式標點 情天史料 稺子集

▲長門賦（續昨）

以武帝之雄猜，而長門迴車，文章信有靈矣。未幾，子之立后安在哉。於唐之玄宗亦然，何皇后始以色進，及玄宗却位，不數年而恩寵日衰，后憂畏之狀，愈不自安。然撫下有恩，幸免讒語共危之禍，忽一日泣訴于上曰：三郎（明皇行三故云）獨不紀何忠，（后父名）脫新紫半臂，更得一斗麪，爲三郎生日湯餅，郎何忍不追念前得，寺上惻然改容，緣是得延恩者。然終以武惠妃故，三年無罪被黜，六宮憐之。

幽默中篇 初戀的喜劇 達肯頓作 盲人節譯

三、苦的年齡（續）

「威——兒！媽媽叫你，叫你幫忙老詹（白家傭人）去拿洗衣服盆回家，又有白鐵洗衣鍋，都是從舊料舖買的。」

「甚麼？」

貞兒把那令他發怒的使命又述了一遍，再加上，「媽媽叫你快走！我並來告訴你，我又得了一塊黃油麵包和蘋菓醬，還有白糖粉哪」！

對於這件差事，威廉的態度立刻明白表示拒絕，毫不含糊。他的拒絕是直接而憤怒的，但正當他斤斤致辯駁覆之際，忽又聞叩門之聲，——其聲堅而響，而敲門之處却高于貞兒所能攀到的地方。原來他的母親到了，在門外打斷他的話柄，『安靜些，威兒！開門！』

他在惱怒中開了門，白太太走進臥室，面帶懇求之容。貞兒隨入。貞兒十分注意這差事，只瞪目看着，直至全段談話完結，一塊黃油麵包和蘋菓醬和白糖粉仍是在她手中，好像是停在車站未送到目的地——口裡——一般。

正源興擴張營業廣告

敝號開業十餘年，荷蒙惠顧，實深感紉，祇以屋內狹隘，時有向隅之憾，茲適啓東煙公司遷移，所有樓房，併歸敝號租有，改築設備，將告工竣，如斯屋宇寬敞，新採辦大宗綢縐緞絹，呢嗶絨綉，並添皮貨部，搜羅大宗輕裘，狐貉貂獺，應有盡有，現在內部開始營業，承做衣服定期不悞以俟全部工竣，即正式開幕，各界惠顧，不勝歡迎

哈爾濱道外正陽西大街

電話三三二二番